BONDIA® ARUBA

Diahuebs 31 di Augustus 2023 www.bondia.com Email: noticia@bondia.com Tel: 582-7800 Fax: 582-7044 1,75 Florin

E

No yama e cos ey...
Un refineria; e no ta...

ATIA: Mester claridad pakico e RAft lo ta malo pa economia di Aruba!

Pagina 2

- **Periodistanan ta acusa Minister Rocco Tjon di no ta integro**

Pagina 3

- **CPI juli 2023: 7 di 12 sector a registra aumento di prijs**

Pagina 4

- **Lider di Senado Republicano, Mitch McConnel ta “freeze up” atrobe**

Pagina 24

Amienda di presupuesto pa refinanciamento pa Aruba manda na parlamento Hulandes

Pagina 8

A detene un otro sospechoso den caso di asesinato di Peter de Vries

Pagina 9

Haiti: Hues ta cuestiona sospechosonan Colombiano pa asesinato di presidente

Pagina 11

Parada di Lanterna y Folklore Cultural den Bario di Brazil e fin di siman aki

Celebrando herencia cultural cu orguyo Fundacion Chico Harms conhuntamente cu otro partners como Departamento di Cultura e aña aki y un biaha ta bay yena e bario di Brazil un biaha mas di tradicion y musica.

Pa mañan diabierna 1 di september ta bay tuma luga e Parada di Lanterna na unda tur participante cu ta bay den e parada mester tin lanterna den man pa lusa e caminda.
Pa diasabra 2 di september tin e Festival di Tambu na Centro di Bario Brazil y dia 3 di september ta e Parada Folklore Cultural y Dia di Brazil 2023.
Fundacion Chico Harms den un conferencia di prensa na juli ultimo a splica cu e aña aki e fundacion a bin cu un iniciativa cu ta encera cu e casnan cu ta keda riba e ruta di e parada di lanterna y cultural, por decora nan cas y e fundacion ta bay duna un premio na e cas cu ta miho decora.
"Nos kier informa e bario unda cu e ruta ta pasa pa duna un iniciativa pa nan decora nan cas, cual nos lo bay saca e cas miho decora. Ta mescos ora di temporada di carnaval, tin un trailer ta gana e premio, nos a pensa pakico no haci'e cu un cas cu ta riba e ruta," Tito Tromp coordinado di e paradanan a bisa.
Pa loke ta e ruta di e paradanan, el indica cu tur dos parada ta sali for di Centro di Bario Brazil direccion pa misa di Brazil. Na e crusada ta bira links pa drenta caminda di Cura Cabay y yega St. Michael School cu tambe ta bay participa.
Despues e parada ta drenta caminda di Noord Cura Cabay, direccion noord y ta bira bin back misa di Brazil y ta termina back na Centro di Bario Brazil.
Parada di lanterna ta sali 6or di atardi for di Centro di Bario Brazil y Parada Folklore Cultural ta sali pa 3or di atardi.
Pa e aña aki, Vicente Croes a ser scogi como Baluarte Cultural 2023, baluarte ta un persona masculino dedica na nos folklore y cultura Arubiano.

Vicente ta un musico, un mentor cu hunto cu su famia a funda e banda tipico "Un Brindis". Vicente hunto cu su yiu Joselito ta composita canticanan pa e grupo aki.

Esaki ta marca 7 aña cu Vicente ta composita cantica pa su esposa cu ta lider "Grupo di Antaño" pa nan por subi caya den Parada Folklore Cultural.
Aña pasa, Fundacion Chico Harms tabata sinti masha contento y masha feliz di mira e gruponan cu tabata participa y cuanto tabata inscribiendo pa participa den e parada grandi cu a tuma luga dia 4 di september 2022, na e tempo ey tabatin 10 grupo caba cu pa nan ta nifica un satisfaccion cu ta nifica cu e interes no a caba y cu e ta keda crece.

Segun ATIA:

Mester claridad pakico e RAft lo ta malo pa economia di Aruba!

Dia 1 di september ta acercando y ainda no tin claridad riba e tema di e RAft (Rijkswet Aruba Financieel toezicht). Luna pasa ATIA a emiti un comunicado di prensa splicando cu cada porciento extra cu Gobierno di Aruba mester paga back na e fianza di sosten di COVID lo costa Afl. 9 miyon.

Si no firma e RAft pa haya un porcentahe faborabel di 3.1%, lo minimo cu e lo costa Pais Aruba anualmente ta aproximadamente Afl. 30 miyon pa aña extra na interes so pa e siguiente 20 aña!

Encuesta na ATIA su miembresia
ATIA a haci un encuesta den su miembresia pa por midi e sentimento bao di comerciantenan si ta faborabel of no pa e RAft wordo firma y acepta pa Gobierno. E resultado ta papia pa su mes. 92.6% a contesta cu lo no ta contra un RAft.

E pregunta primordial cu ATIA tin ta pakico acuerdo firma den un tempo cu hopi incertidumbre, pues den pandemia, awo no ta aceptabel mas? Lo ta bon pa Gobierno splica na comunidad henter pakico e RAft ta algo malo pa economia di pais Aruba. Gobierno di Aruba tin un plan con pa paga e interes extra cu no ta door di subi impuesto y asina haci bida na Aruba mas caro pa tur e ciudadanonan?

Di unda Gobierno lo saca fondo pa paga back?
E pregunta cardinal lo ta, di unda Gobierno di Aruba lo bay saca e fondonan extra pa por paga e interes (y fianza) nan aki anualmente, sin cu e tin cu bin cu mas medida pa pueblo y comercio. Den pasado a papia cu lo bay refinancia tur fianza di Aruba na un interes mas faborabel. E opcion ey no t'ey mas den mercado liber.
Hulanda su porcentahe ta esun mas abao, pasobra hasta e bononan di Gobierno di Aruba tin un interes di 6.5%.

Tampoco tin un plan of un bista con Gobierno ta activamente reduciendo su gastonan, cual ta un parti di e Landspakket, cu tabata un rekisito pa haya e sosten financiero den pandemia. E meta di e Landspakket ta pa eherce reformanan berdadero na nos isla, sigurando un miho futuro social, economico y gubernamental. Nos tin cu percura pa Aruba su economia crece pa asina Aruba completo por gara mas forsa economico den algun aña. Esaki mester pasa sin extra medida cu ta juist tranca crecemento di nos economia y nos poder di compra.

ATIA
Aruba Trade and Industry Association (ATIA) a wordo funda na aña 1945 y ta e organisacion principal cu ta representa empresanan, empresarionan y comercio na Aruba. E meta di ATIA ta pa defende, promove y proteha e interesnan di su miembronan y comercio di Aruba en general. Pa mas informacion por bishita www.atiaruba.org y nos rednan social www.facebook.com/arubatrade, www.instagram.com/atiaruba, y https://www.linkedin.com/company/aruba-trade-and-industry-association

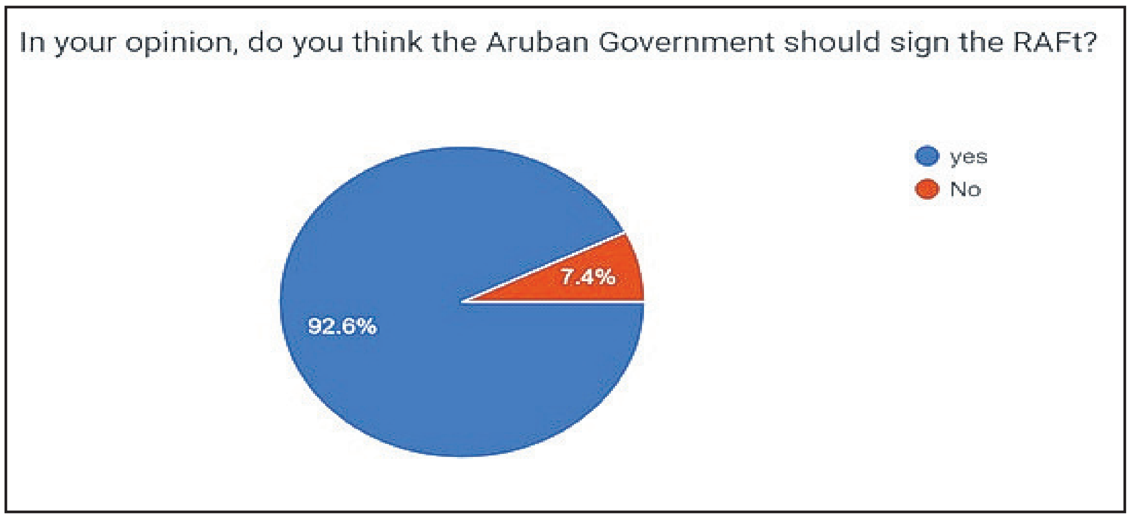

Periodistanan di programa Enfoke ta acusa Minister Rocco Tjon di no ta integro

Dia 7 di september un caso civil hopi importante ta bay tuma luga unda cu minister di Husticia y Asuntonan Social actual Rocco Tjon a hiba e periodistanan di e programa 'Enfoke' Patrick Paskel y Nelson "Speed" Andrade corte pa difamacion. Loke ta haci e caso mas interesante ta cu e periodistanan ta acusa Tjon di cambia proces-verbaal tempo cu Tjon tabata funcionario di cuerpo policial; es decir, a cambia un proces-verbaal pa yuda su coleganan den cuerpo policial.

Libertad di expresion di miembronan di prensa na Aruba: articulo 10 EVRM
Na Aruba, vooral e miembronan di prensa ta gosa di libertad di expresion, pero e no ta sin limite. Periodismo tin reglanan cu corte ta tene na cuenta cune entre otro "Het beginsel van hoor en wederhoor, " cu ta un principio di journalistiek cu, na momento cu ta acusa un persona di algo, prome cu publicacion, mester duna e persona cu ta acusa e derecho di replica, derecho pa defende su mes contra e acusacion. E principio di hoor en wederhoor no ta absoluto. Un periodista por publica of acusa un persona sin cu duna e persona derecho pa replica si e tin un documento of otro tipo di prueba pa sostene su acusacion. E por ta referi su mes na otro articulo, den e caso specifico aki, e periodistanan di Enfoke a referi na un articulo di e website Caribisch Netwerk, unda a publica un entrevista di ex-Alto comisario di Cuerpo Policial di Aruba, Vanessa Tjon. Riba su mes, ningun caminda Rocco Tjon su nomber a sali den e articulo aki.

Derecho di proteccion di un bon nomber: Articulo 8 EVRM
Tur ciudadano tin derecho pa protege su bon nomber. Den e caso aki e acusacion cu Enfoke a haci contra Tjon no ta tempo e tabata den calidad di minister, sino tempo Tjon tabata polis. E ta un acusacion hopi delicado y fuerte contra su persona cu na momento aki e ta fungi como minister di Husticia, cu ta un funcion publico y lo haci e caso aki mas interesante.

Rocco Tjon su declaracion riba Facebook
Dia 3 di augustus ultimo, e mandatario a reacciona tocante e caso aki indicando lo siguiente:"Durante noticiero riba canal 88.9, a traves di e programa Enfoke, Patrick Paskel a bolbe menciona cu mi persona tabata sospechoso y a ser deteni door di landsrecherche tempo cu mi tabata eherce mi funcion den Cuerpo Policial. E biaha aki a referi na un caso specifico y a menciona nombernan di Agentenan Policial cu tabata envolvi.

"Na prome luga mi kier bisa cu durante mi carera, trahando pa 17 aña den Husticia, mi a traha na diferente departamento den Cuerpo Policial y tambe mi a traha como director di KIA. Den mi funcion como hefe di e diferente departamentonan y como director di KIA mi a duna na diferente ocasion declaracion na Landsrecherche y na BIV den diferente caso.

"Por medio di e comunicado aki, mi ta BOLBE desmenti rotundamente tur cos cu a ser treci padilanti, durante e programa "Enfoke", cu mi persona NUNCA a participa, tabata sospechoso of a ser deteni den ningun caso cu nan a trece pa dilanti. Ni den e caso cu a trece pa dilanti den nan programa di diamars 1 di augustus, ni den e caso cu nan a trece pa dilanti ayera 2 di augustus. Mi nunca tabata deteni na Landsrecherche, sigur no pasobra mi no tabata integro den mi funcion anterior.

"Por ultimo mi kier bisa cu e documentonan cu ta ser referi na dje y cu a ser mustra den nan programa ta documentonan di e caso di mi prome yiu. Documentonan cu mi mes a publica riba mi pagina di Facebook y a comparti cu Parlamento despues cu mi a huramenta como minister di Husticia y Asuntonan Social. Ta trata un biaha mas di mentiranan indignante, pa es motibo, un keho penal ya caba a ser entrega debidamente en contra di esaki. Adicionalmente mi por agrega cu pasonan legal (civil) tambe lo ser tuma."

E caso mes unda Enfoke ta acusa Rocco Tjon di cambia Proces-Verbaal
Segun e website Caribisch Netwerk a publica dia 13 di februari di 2015, na aña 2013 a reporta cu e tres ex-agente policial di nomber Ronald Paskel, Roselynn Angela y Elaine Lacle a tuma husticia den nan man. Lacle a perde su brommer y via via nan a tende unda e brommer por tabata. Den esaki, Ronald Paskel cu Roselynn Angela y Elaine a dicidi cu nan mes ta bay drenta arma den e cas pa busca e brommer. Aki ta unda cu Paskel a saca su pistol y a pone e persona na rudia y despues a pone su arma di candela na e persona su cabes, y e otro polisnan a listra e cas sin un orden di hues comisario; pa colmo nan no haya e brommer na e sitio unda nan a drenta ilegalmente.

E tres polis anteriormente menciona a haya castigo di prizon di entre 1 cu un aña y mey, na unda tabata prome biaha den historia cu agentenan policial tabata condena pa un delito manera esaki, segun e website a menciona.

Nota di redaccion: Ronald Paskel ta ruman di e periodista Patrick Paskel cu a acusa minister Tjon di cambia e proces-verbaal den e caso specifico aki.

CPI juli 2023: 7 di 12 sector a registra aumento di prijs

Oficina Central di Estadistica ta presenta e resultadonan principal di e Indice di Prijs di Consumo (CPI) pa luna di Juli 2023.

E CPI pa luna di Juli 2023 (106.20) practicamente no a registra cambio compara cu e indice di Juni 2023 (106.20). E cambio di e CPI pa e ultimo diesdos (12) luna (Juli 2022 te cu Juli 2023) ta 1.7%, un caida di 4.3 punto di porcentahe (ppt) compara cu e periodo corespondiente di aña pasa (6.0%).

E promedio anual (ultimo 24 luna) di e tasa di inflacion pa e periodonan di Juli 2021 te cu Juli 2022 y Juli 2022 te cu Juli 2023 ta 5.6%, un subida di 1.9 ppt compara cu e 3.7% registra den e periodonan di Juli 2020 te cu Juli 2021 y Juli 2021 te cu Juli 2022.

Durante e luna aki, shete (7) di e diesdos (12) sector a registra aumento di prijs. E aumento cu tabatin e mayor efecto riba e CPI a wordo registra pa e sectornan di “Comunicacion” (12.9%) y “Mobilario” (1.6%), causando un efecto di respectivamente, 0.97 y 0.14 ppt. E aumento den e sectornan restante a contribui cu un efecto di 0.14 ppt riba e CPI di Juli 2023.
E aumento aki a wordo contraresta parcialmente door di principalmente caida den e indice di e sector di “Transporte” (-7.9%) cu a contribui cu un efecto di -1.12 ppt riba e CPI di Juli 2023. E caidanan den e restante sectornan a contribui cu un efecto di -0.12 ppt riba e CPI di Juli 2023. E aumento den e sector di “Comunicacion” a wordo causa door di un aumento di 14.2% den e categoria “Servicio di telefon y fax”, causando un efecto di 1.01 ppt.

E aumento den e sector di “Mobilario” a wordo causa principalmente door di un subida den e categoria “Mueble y accesorionan, tapijt y otro tipo di material pa vloer” (7.3%), causando un efecto di 0.07 ppt. E caida den e sector di “Transporte” a wordo causa door di un caida den e categoria “Compra di vehiculo” (-22.5%), causando un efecto di -1.18 ppt.

Canasta di consumo
E canasta di consumo di e CPI ta consisti di 408 bienes y servicionan. Compara cu Juni 2023, 49.3% di e bienes y servicionan aki a conoce un aumento di prijs causando un efecto di 1.84 ppt, mientras cu 35.5% ta mustra un caida di prijs, cu a contribui cu un efecto di -1.83 ppt y pa e restante 15.2% no tabatin cambio den prijs.

Prijsnan di bienes a baha cu 1.8% y a causa un efecto di -1.06 ppt. Prijsnan di servicionan a conoce un aumento di 2.6% y a causa un efecto di 1.07 ppt riba CPI di Juli 2023.

CENTRAL BUREAU OF STATISTICS
6TH POPULATION AND HOUSING CENSUS ARUBA 2020
GOALS
cbs

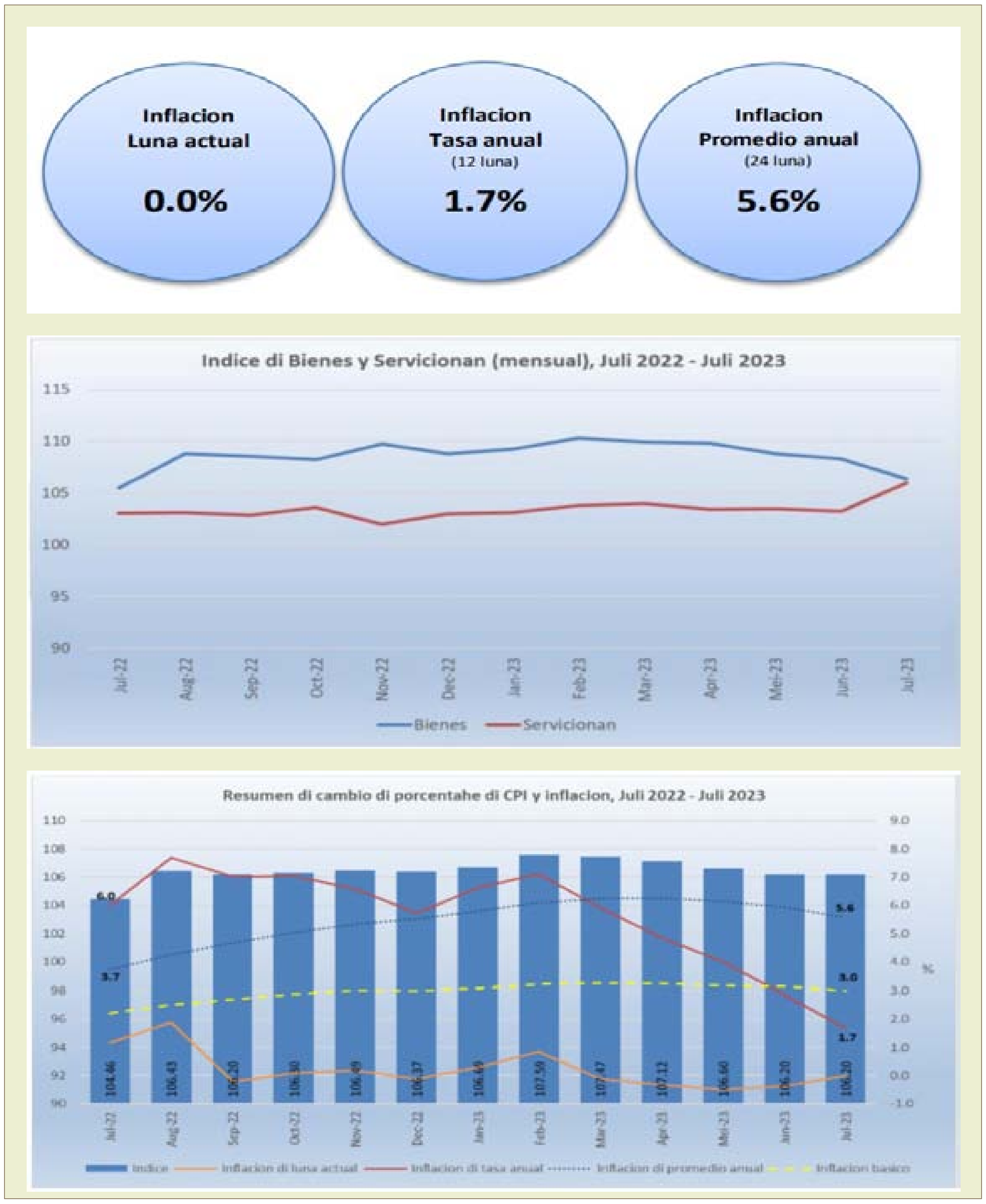

BONDIA ARUBA | ARUBA TODAY
Caribbean Speed Printers N.V.

Relaciona cu celebracion di
Dia di PRENSA

Ta participa cu **NO** lo tin edicion regular di Bon Dia y Aruba Today riba diasabra 2 di september, 2023.

Pa e motibo aki ta haci un suplica na tur esunnan cu ta desea di publica aviso den Bon Dia y Aruba Today pa dialuna 4 di september pa por fabor entrega esaki no mas laat cu diahuebs prome cu 5’or of sino via email: aviso@bondia.com.

Gerencia

Editor
Caribbean Speed Printers N.V.
Aruba Bank N.V. Acc. #332668
Caribbean Mercantile Bank N.V.
Acc. #23951903
RBC Royal Bank Acc. #13307728

Operations Manager
Mariette Engelhart

Redaccion
noticia@bondia.com
Pilar Flores (hefe di redaccion)
Angenette Figuereo (closer editor)
Leo Maduro
Andreina Morillo
Raisa Montilla
Oriana Geerman

Ehecutivo di Benta
sulaika.croes@cspnv.com
Sulaika Croes

Aviso y Arte
Sandra Loefstop
Lisa Tromp

Departamento Digital
Juan Luis Pinto

Administracion
accounting@bondia.com
Martha Arteta de Ariza

Distribucion
Jenny Kelly

Coleccion
Evelinda de Cuba - Tromp

Pre Press
Luis Fernando Arenas (Hefe)
Pablo Libre

Press
Roland Schenker (Hefe)
Omar Ramirez
Martin Boekhoudt
Francis Dirksz

Colaboracion
Assiociated Press
Ret Karibense
Data Key

Afiliacion
Sociedad Interamerica
di Prensa (SIP)

DIRECCION
Adres: Weststraat #22
Tel: 582-7800
Email: noticia@bondia.com
aviso@bondia.com
info@bondia.com
Website: www.bondia.com
Facebook: @bondianoticia
Instagram:bondiaaruba

BON DIA ARUBA ta un corant redacta y imprimi na Aruba y ta obenibel di dialuna te cu diasabra. Ningun contenido por wordo reproduci sin permiso di editor.

E Editorial

No yama e cos ey...

Un refineria; e no ta...

Despues di basta tempo di silencio, nos por a tuma nota di e comunicado di prensa di ministro encarga cu e.o. asunto di energia, anunciando un MOU cu e consorcio Spaño Acciona Energia, pa construi un planta di produccion di hidrogeno na Aruba. Riba su website e compania a confirma tambe e convenio y a duna algun detaye di loke e proyecto ta encera. Y di inmediato ta surgi aki algun interogante, no tanto pa loke e compania ta bisa di bay haci, sino mas bien e proyecto manera e mandatario ta mira esaki. Kico ta e caso?

Cu e compania ta papia di e construccion di un planta di produccion di hidrogeno 'berde', a base di energia produci pa un proyecto di energia renovable pa propio consumo. E exceso di e electricidad produci lo ser usa internamente riba e isla pa reduci e uso di combustible fosil importa. Tambe e consorcio ta papia di "lo apoya e entidadnan di energia propiedad di estado di Aruba den desaroya e infrastructura necesario pa construi un ecosistema di hidrogeno renovable riba e isla y explora uso suplementario pa hidrogeno berde, incluyendo oportunidad di exportacion."

Na mes momento e ministro ta papia di un "refineria di hidrogeno", cu ta parti di un "valley di hidrogeno", pa desaroya "otro componentenan di inversion energetico, plantanan hydrokimico cu ta bay produci diferente productonan basa riba hidrogeno cu lo nifica e transformacion di Aruba su refineria." Nos a cita aki for di e relato di prensa ministerial. Awor, pakico ta ridiculo pa yama e proyecto aki un refineria? Wel simplemente e no ta. Tecnicamente nos ta papia di un refineria ora ta trata di un planta quimico cu ta purifica un substancia quimico o ta converti esaki den diferente otro producto quimico deriva. E termino ta mas tanto usa pa refinacion di petroleo y sucu. Den e caso di un planta di produci hidrogeno ta trata di usa awa y electricidad pa converti e awa den hidrogeno y oxigeno. Si kier yama esey un refineria e no ta make sense, pero nos tin libertad di expresion, no?

E problema pa usa e termino aki, ta pasobra ta pretende di a haya un 'solucion' pa e refineria di petroleo, unda finalmente despues di tanto aña gobierno a yega na reconoce cu e no tin un futuro, algo cu e medio aki a vocifera pa mas di un decada caba. Es decir, ta 'bende' e planta di hidrogeno como un continuacion di e refineria actual, pretendiendo di a logra 'salba e refineria bieu' y dun'e un otro destino, loke absolutamente no ta berdad. Nos no tin problema cu ta bay den produccion di hidrogeno, siempre y cuando ta tuma na cuenta e desafionan cu un proyecto asina ta representa, pero esey na otro ocasion.

Kico ta haci cu e refineria bieu?
E pregunta clave cu mester contesta awor ta: Kico ta bay haci cu e refineria bieu, si gran parti di e planta extenso aki no tin ningun uso mas? Nos por imagina cu un parti chikito ta usable, manera e suministro di coriente y awa cu tin nan infrastructura pa un gran parti caba, pero que hubo di e curazon di e refineria, e 'stills' di e proceso primario di destilacion, e dos 'delayed coker'nan cu no tin ningun uso mas, etc. Cu o sin proyecto di hidrogeno, tin e tarea enorme di deshaci di miyones di tonelada di metal, pa no papia mes di deshaci di e cantidad grandi di material peligroso pa salud manera asbest, enfin henter e infrastructura petroquimico cu ta obsoleto y simplemente no por keda para putri mientras ta trahando algo nobo. Cu otro palabra: kico ta e plan di desmantela e refineria? Ta bin un destaho publico pa companianan serio cu tin experticio den e ramo aki? O ta bay laga haci esaki den un proceso scondi, sin transparencia, pa esnan cu e compania doño di e propiedad ta desea di duna e obra ey? Y seguidamente otro pregunta importante: Ken ta bay paga e desmantelamento aki? En todo caso no Acciona Energia, ni tampoco Eagle LNG, cu por cierto nos tin hopi tempo sin tende di e ultimo menciona aki...

Nos tin e impresion cu e anuncio ministerial tin un par di obhetivo cu merece mas atencion. Na promer lugar cu e propaganda barata di yama e proyecto nobo un refineria, e mandatario ta purba claim cu di algun manera toch el a logra su meta pa 'salba' e refineria. Ta obvio cu di ningun manera esey ta asina y no ta kita su responsabilidad pa e desmantelamento. Ta obvio tambe, for di e declaracion di e propio Acciona, cu nan lo construi e planta di hidrogeno, y fuera di esey nan ta pendiente di e plannan di Aruba mes pa amplia den otro proyecto...
Nan no tin ni un plan pa exportacion, loke nos no ta haya straño, pasobra nos a publica ampliamente riba e desafionan pa logra esaki, mirando e desaroyonan di hidrogeno den nos region. E plan di un compleho industrial cu hidrogeno como base na e momento aki no ta mas anto cu plannan no divulga o splica di gobierno di Aruba. Nos por imagina cu nan no ta asina leu ainda pa duna mas detaye di kico realmente e expansion den un 'hydrogen valley' ta bay encera. Pero en todo caso lo por cuminza splica pueblo ki dia ta desmantela gran parti di e berdadero refineria, y mas importante: ken ta bay paga?

BONDIA ARUBA

Minister Ursell Arends:

Serlimar ta sali di 'surseance van betaling'

Dia 28 di augustus un dia special den historia di nos compania nacional ya cu despues di 3 aña, Serlimar ta logra sali di 'surseance van betaling' y por continua di desaroya como compania.

E tabata mas cu claro cu Serlimar no por paga e debe astronomico di 20 miyon florin. Riba 8 di mei 2020 e Raad van Toezicht y Gerencia di Serlimar a pidi 'surseance van betaling 'pa evita cu mester declara bancarota. Corte a aproba un surseance temporario na 19 di mei 2020.

Na april 2022, a nombra un Raad van Toezicht cu, no obstante cu e ley di Good Corporate Governance no ta finalisa, tur e miembro nan a pasa procedura di screening prome cu nan a ser nombra. A traves di esfuersonan durante e ultimo aña a logra convence hues pa extende e 'surseance van betaling' dia 20 di mei 2022. A logra presupuesta fondo pa paga creditornan. Tambe mester a ahusta e tarifa di Serlimar, y a reinforsa esfuersonan di coleccion di tarifa, asina fortificando e compania su posicion financiero.

Algun otro cambionan cu a wordo haci ta e introduccion di software pa yuda cu pago y cobransa y a reorganisa e contratistanan cu a ser pasa di DOW na Serlimar na aña 2015, sin begroting, cu a causa impacto financiero desastroso pa Serlimar. Cu e plan "Nos Tera Nos Pais", a logra realoca e ploegnan na bienestar di Naturalesa y Agricultura, bou di e DNM (Directie Natuur en Milieu)/FPNA (Fundacion Parke Nacional Arikok), BCI (Bureau City Inspector) y Santa Rosa. Esaki tambe a percura pa baha gasto di Serlimar.

Awe, 28 di augustus 2023, Serlimar ta sali di su 'surseance van betaling' y por cuminsa tuma decisionnan riba su mes.. Esaki ta nifica cu e compania a mustra bon señal di ta recuperando y cu ta riba bon caminda pa sali di tur su debenan. Awor, Serlimar tin e oportunidad pa por reinventa su mes y sigui desaroya como compania.

Un di e puntonan cu tin atencion di Minister Arends ta e situacion di trahadonan cu ainda ta den espera di sea periodiek, bevordering y of combersacionnan di funcionamento. Ta importante pa e situacion di trahadonan keda regla, pa asina por tene tambe motivacion di trahadonan halto. Trahadonan cu a sa di sacrifica den e lucha pa rescata e compania.

Minister Arends ta felicita Serlimar cu nan extenso trabou di recuperacion y ta desea nan hopi exito pa futuro. Mas cu claro, minister ta enfatisa cu 'saliendo for di intensive care no ta nifica cu bo por lanta hunga futbol di biaha'. Pero si ta duna espacio pa Serlimar por cuminsa planea pa por posiciona su mes riba e mercado di procesamento di desperdicio sostenibel cu ta cay netamente den cuadro di maneho di Ministerio di Naturalesa.

Tipo di desperdicio acepta durante baki den bario

Diasabra awor, 2 di september, e prome baki den bario pa desperdicio lo tuma luga como parti di campaña nacional 'Limpi Limpi'. Riba e fechanan di e evento aki lo pone baki na diferente districto di Aruba for di 8'or di mainta te cu 12'or di merdia. Na cada sitio lo tin baki pa diferente tipo di desperdicio pa asina esaki por wordo separa. E separacion di desperdicio ta facilita y maximalisa desperdicio su procesamento como tambe su reciclahe, asina yudando conserva nos medio ambiente.

Campaña nacional 'Limpi Limpi' tin como un di su metanan e conscientisacion di nos pueblo tocante maneho di desperdicio responsabel, bou di cual separacion ta forma parti. Baki di desperdicio den bario ta estrictamente pa desperdicio residencial. Desperdicio comercial no lo wordo acepta y Bureau City Inspector ta encarga cu supervision y control durante e actividad pa percura pa cu esaki.

Kico ta e tipo di desperdicio cu por wordo treci na Parke Limpi Limpi?

e-Waste

e-Waste ta referi na tur aparato electronico rond di cas cu no tin uzo mas of cu no ta sirbi. Algun ehempel di e-Waste ta:

- Television
- Computer
- Laptop
- Printer
- Celular
- Radio
- Speaker
- Camara
- Consola di Wega (X-Box, Playstation, Nintendo)

No por trece bateria di un solo uso ni recargabel (AA, AAA, etc.). Tene esakinan na cas te proximo aviso.

Green Waste

Green Waste ta referi na material cu ta biodegradabel cu ta sali di naturalesa. Esaki ta exclui material manera cuminda, pallet, plywood, etc.
Algun ehempel di Green Waste ta:

- Planta
- Palo di mata
- Blachi di mata
- Yerba

Construction Waste

Construction Waste ta referi na desperdicio cu ta wordo produci ora di construccion cu ta relativamente limpi y por wordo recicla. Esaki ta strictamente exclui asbest.
Algun ehempel di Construction Waste cu ta reciclabel na Aruba ta:

- Cement
- Santo
- Pavers
- Concrete

Bulk/Mixed Waste

Bulk/Mixed Waste ta referi na obhetonan di tur tipo cu no por wordo recicla of mester di wordo pre-procesa pa por saca e material reciclabel (por ehempel, metal di un corchon). Esaki ta estrictamente exclui material radioactivo, kimico, azeta, verf, etc. Algun ehempel di Bulk/Mixed Waste ta:

- WC
- Fregado
- Mueble
- Corchon
- Paña
- Tubo di PVC/Tubo
- Tur tipo di plastic
- Rubber
- Taira
- Palo/Plywood
- CD/Disco

Metal

Metal como desperdicio ta referi na tur tipo di material cu ta contene cantidad grandi di metal haya rond di cas. Esaki ta exclui auto bieu (wacharaca).
Algun ehempel di esaki ta:

- Stoof
- Dryer
- Kabel/Waya
- Wasmashin
- Airco
- Pijp/Tubo
- Mueble di hero
- Parti di motor
- Bais
- Zinc roof sheets(Zim)
- Heki di hero
- Herment
- Pomp
- Aluminium bentana/porta

Pa mas informacion of cualkier pregunta por tuma contacto cu naturalesa@gobierno.aw of bishita www.trashtocasharuba.org/limpilimpi .

Hulanda:

Hospitalisacion pa Covid ta aumenta atrobe despues cu variante nobo ta surgi

(NLTimes)—Hospitalnan na Hulanda atrobe ta tratando mas pashent cu sintomanan serio di Covid-19. E cantidad total di pashentnan admiti cu e malesa di coronavirus a aumenta pa 114. Esey ta e totalidad mas halto desde 30 di mei. Ta parce cu e aumento recien ta debi na e surgiencia di e variante EG.5.

E servicio di distribucion nacional pa pashent, LCPS, a reporta diabierna pasa cu 87 hende cu a test positivo pa coronavirus tabata den cuido na hospital. Esey ta nifica un aumento neto di 27 mas pashent cu a ser admiti durante weekend versus esnan cu a sali for di cuido. Exactamente un siman pasa, hospitalnan tabatin 72 persona cu coronavirus bao di nan cuido.

Casi tur pashent admiti ta den camber regular cu sintomanan cu no a bira severo. Cuatro persona ta actualmente den camber di cuido intensivo pa kehonan di Covid-19. Den e ultimo shete dia di trabao, 210 hende cu a test positivo a bay den camber di cuido regular of intensivo, cual ta un averahe di 30 pa dia. Esey ta e entrada mas halto den casi tres luna.

A descubri un tiki mas particula di coronavirus den e sistema di riool den e ultimo simannan. Esaki ta indica cu mas hende ta infecta. Pero e cantidad ta hopi limita compara cu e olanan di coronavirus den pasado, segun RIVM. E aumento chikito por ta debi na e surgiencia di un variante nobo di e virus yama EG.5, cual tambe ta conoci como e variante Eris. Cu un par mutacion chikito, e variante nobo ta posiblemente mas capabel di invadi e inmunidad di hende. Sinembargo, no tin prueba cu e sub-variante nobo ta causa mas sintoma severo compara cu e otro variantenan mas bieu.

HagaZiekenhuis
HagaZiekenhuis
Hoofdingang
Halen en brengen
parkeren verboden

E vacunanan di Covid-19 a ser adapta pa e grupo di e variante nobo, y lo mester ofrece proteccion contra EG.5. E vacunanan aki lo ser uza den e proximo ronda di inyeccion booster durante e lente aki, y lo mester yuda preveni sintomanan severo causa pa e variante EG.5.

DVG:

Preparacion tumando luga pa ehecuta un extra rond di vacunacion contra COVID-19

Pronto Hulanda y e islanan di reino den Caribe lo bay start cu un rond di vacunacion nobo contra e virus di COVID-19. Esaki riba conseho di Gezondheidsraad na Hulanda. E rond di vacunacion aki lo ta designa pa e grupo di risico cu ta consisti di ciudadanonan cu ta keda vulnerabel pa e virus di COVID y tambe pa dunadonan di cuido.

Grupo di risico pa ken e rond di vacunacion aki lo ta disponibel lo ta:

- Ciudadano di 60 aña of mas
- Adulto y mucha for di e grupo di risico halto (por ehempel cu problema immunologico)
- Adulto for di e grupo di risico cu anualmente ta wordo invita pa ricibi vacuna di influenza/griep

Banda di vacunacion anual pa e gruponan menciona, ta consehabel pa hende muhernan na estado tambe tuma nan vacuna pa motibo cu contagio cu COVID-19 durante embaraso por resulta den complicacion y e vacuna ta reduci e riesgo di esaki. Probablemente vacuna di COVID lo bira un recomendacion anual.

Den e siguinete simannan lo tin mas informacion y claridad riba e proceso aki.

Pa mas informacion like nos Facebook page Directie Volksgezondheid DVG Aruba, Follow nos riba Instagram directie_volksgezondheid_aruba, subi nos website www.dvg.aw, yama nos na 5224200 of mail nos na servicio@dvg.aw

SAY YES
TO SECRETS
Join nos evento di peticion di firma

Ban sostene Secrets Hotel pa un futuro San Nicolas cu crecemento economico, empleo, y contribucion sociocultural.

Dia: Diadomingo, September 3, 2023
Ora: 12:00PM pa 6:00PM
Luga: Parkinglot Arubus, San Nicolas

Lo tin tent di cuminda y bebida.

Say Yes to Secrets,
Say Yes to San Nicolas!

SAN NICOLAS BUSINESS ASSOCIATION

Amienda di presupuesto pa refinanciamento di prestamo di Covid manda na parlamento Hulandes

(CuraçaoChronicle) – Minister Hulandes pa Asuntonan Interno y Relacionnan di Reino, Hanke Bruins Slot formalmente a habri caminda pa refinanciamento di debe di Covid-19 pa Corsou, Aruba y Sint Maarten. El a entrega un amienda di presupuesto na Tweede Kamer ayera pa e proposito aki.

Un parti interesante den e memorandum splicatorio ta indica cu e intencion aparentemente tabata pa paga back e prestamonan – alcansando un total di 1.1 biyon euro – pa dia 10 di october. Esaki ta parce di ignora e hecho cu un aña pasa, tempo cu a otorga e prestamonan, tabata abundantemente cla na tur partido involucra cu e paisnan lo mester di varios decada pa reduci nan debe, si nan logra hacie mes pa motibo di nan finanzas publico fragil.

Cu e amienda di presupuesto aki, gobierno ta adelantando e negociacionnan andando relaciona cu e condicionnan cu Hulanda ta impone riba e refinanciamento. E resultado di e negociacionnan aki ta bay determina e tasa di interes, e termino, y e schedule di repago. Sin un acuerdo, e paisnan lo mester paga un tasa di interes entre 6% y 8%. Si nan bay di acuerdo cu e terminonan, e tasa di interes lo ta 3.1%.

Ta spera cu Secretario di Estado pa Relacionnan di Reino, Alexandra van Huffelen, lo duna claridad na e Kamer proximo siman.

Inspectie y ministerio di Salud di Corsou ta aborda condicionnan alarmante na casnan di cuido

(CuraçaoChronicle) – Reportahenan alarmante di maltrato di residentenan di edad avansa na un cas di cuido di adultonan mayor a duna impulso na esfuersonnan coordina di Inspeccion di Salud y representantenan di ministerio di Salud.

E investigacion conhunto a destapa revelacionnan angustioso, subrayando cu un cantidad preocupante di adultonan mayor a ser someti na cuido substandard y, shockeantemente, a wordo laga benta riba nan cama.

E situacion preocupante a bin la luz despues di un serie di keho relaciona cu e trato y condicionnan di bida di individuonan di edad avansa residentenan di e cas di cuido. Inspeccion di Salud y oficialnan di e ministerio rapidamente a haci un investigacion profundo, destapando instancianan profundamente preocupante di negligencia y maltrato.

Como respuesta directo na e hallazgonan aki, Inspeccion di Salud y ministerio di Salud rapidamente a lansa un strategia di intervencion cu ta cubri tur aspecto, cu meta pa rectifica e situacion. E gravedad di e circunstancianan a duna impulso na un maneho urgente y comprensivo pa sigura e bienestar di e residentenan afecta.

Mas update y detaye tocante e stapnan cu ta tumando pa atende e problema aki lo ser comparti den futuro.

Prome minister di Sint Maarten ta anuncia fecha pa eleccion 2024

(smn-news) – Gobierno di Sint Maarten, den colaboracion estrecho cu Bureau Central di Votacion, ta complaci pa anuncia e fecha final pa e proximo eleccion 2024. Despues di un proceso diligente y comprensivo, gobierno a ricibi confirmacion di Bureau Central di Votacion sigurando cu e fechanan scogi no ta bay impedi cu ningun proceso concurrente.

Nathalie Tackling, presidente di Bureau Central di Votacion, a reconoce e esfuersonan colaborativo entre gobierno e bureau. "Scoge fecha di eleccion no ta djis bay pa logistica; ta bay pa salvaguardia e proceso democratico transparente, husto y inclusivo cu nos ta aprecia na Sint Maarten. Despues di analisis profundo, nos tin tur confiansa cu e fechanan aki ta refleha e miho balans entre rekisitonan legal y e realidadnan practico di nos comunidad."

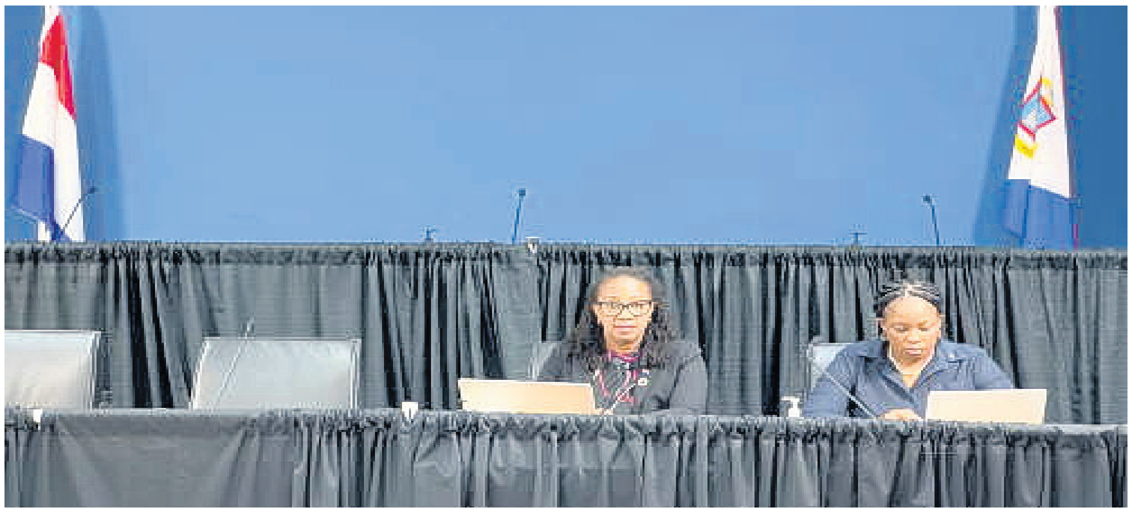

Tackling a agrega: "Nos mision principal na Bureau Central di Votacion ta firme: pa sostene e standardnan di mas halto y sigura cu ta scucha y conta cada voz. Nos ta curasha tur persona pa participa activamente y haci e eleccion aki un testamento di nos unidad y vision comparti pa futuro."

E fechanan clave pa e proceso electoral 2024 ta:
October 11 2023, fecha limite pa registracion di partido politico nobo.
November 22 2023, dia di nominacion.
Januari 11, 2024, dia di eleccion.
Februari 10, 2024 instalacion di Parlamento.

E fechanan aki ta bay duna partidonan politico y ciudadanonan suficiente tempo pa prepara pa un ehercicio democratico exitoso. Gobierno di Sint Maarten y Bureau Central di Votacion ta aprecia e pasenshi y comprension di publico durante e proceso.

Prome minister Silveria Jacobs a enfatisa e importancia di un maneho meticuloso y coordina den pone e fecha di eleccion. "Nos compromiso cu transparencia, responsabilidad y un proceso electoral husto a guia cada stap di esaki. Nos ta compronde e significado di duna suficiente tempo pa campaña politico, toma di decision informa di nos ciudadanonan, y un transicion di poder sin problema si e necesidad presenta."

BAN CAYA 2023
BIN MOVE DEN CAYANAN DI NOORD!
DIFERENTE DEPORTE | KIDS CORNER | MINI FERIA | CAYA DI SALUD | MUSICA
FUNSTACLE | DJ'S | BAR Y CUSHINA | HOPI AMBIENTE | FUNDACIONNAN
DIADOMINGO SEPTEMBER 10 | 3:00PM - 7:00PM
NOORD CAYA TA WORDO SERA FOR DI PATRAS DI COMPLEHO DEPORTIVO FRANS FIGAROA, LORA ROTONDE Y CABA PROME CU IMELDAHOF
CEDE ARUBA
BARIO UNICO
IBISA

A detene un otro sospechoso den caso di asesinato di Peter de Vries

(NLTimes)—Polis Hulandes a detene un otro homber sospecha di ta envolvi den e preparacion di e asesinato di Peter R. de Vries despues di basta tempo ta buscando e. E polis a encontra cu Maciej K. na Eindhoven dia 25 di augustus mientras cu nan tabata reportando un otro incidente, segun NU.nl ta reporta a base di un transcripto di e interogacion di e homber.

De Vries a ser asesinato na Amsterdam dia 6 di juli 2021. E reportero di crimen a muri di su heridanan den hospital nuebe dia despues. Segun autoridadnan, Maciej K. tabata den contacto frecuente cu Krystian M., ken supuestamente a yuda organisa e asesinato. K. ta un bon amigo di Konrad W., ken autoridadnan ta kere mester a mata de Vries. K. a dicidi pa no cumpli cu esaki na e ultimo momento, y M. a yama Delano G. pa comete e crimen.

Polis ta sospecha cu K. a introduci su amigo Konrad W. na Krystian M. Historia di yamada ta mustra cu K. tabatin contacto frecuente cu M. e dia prome y riba e dia di e asesinato. E ultimo contacto entre e dos sospechoso tabata 20 minuut despues cu G. supuestamente a tira de Vries pafo di RTL Boulevard studio na Amsterdam. M. a instrui e sospechonan di e asesinato pa bay na e adres di "The Poles" na Rotterdam. Polis ta pensa cu "The Poles" ta W. y K.

Ministerio Publico Hulandes a confirma na NU.nl cu K. a ser deteni pa cuestionamento den conexion cu e caso di de Vries pero a agrega cu no tin suficiente prueba pa proces'e pa e asesinato na e etapa aki. Ainda e ta detencion debi na boetnan grandi.

E caso contra e sospechoso den e asesinato di de Vries ta sigui cu un reunion prehuicio dia 5 di september. E huicio contra e sospechosonan lo probablemente tuma luga otro aña. Sospechoso Delano G. y chauffeur Kamil E. a haya huicio caba, pero e autoridadnan a detene un sospechoso net prome cu huicio, cual a ser posponi. E corte eventualmente a ordena un rehuicio pasobra un di e huesnan a relocalisa mientras tanto y pa envolvi sospechosonan nobo.

Ta sospecha hopi mas campesino di viola reglanan di nitrogeno

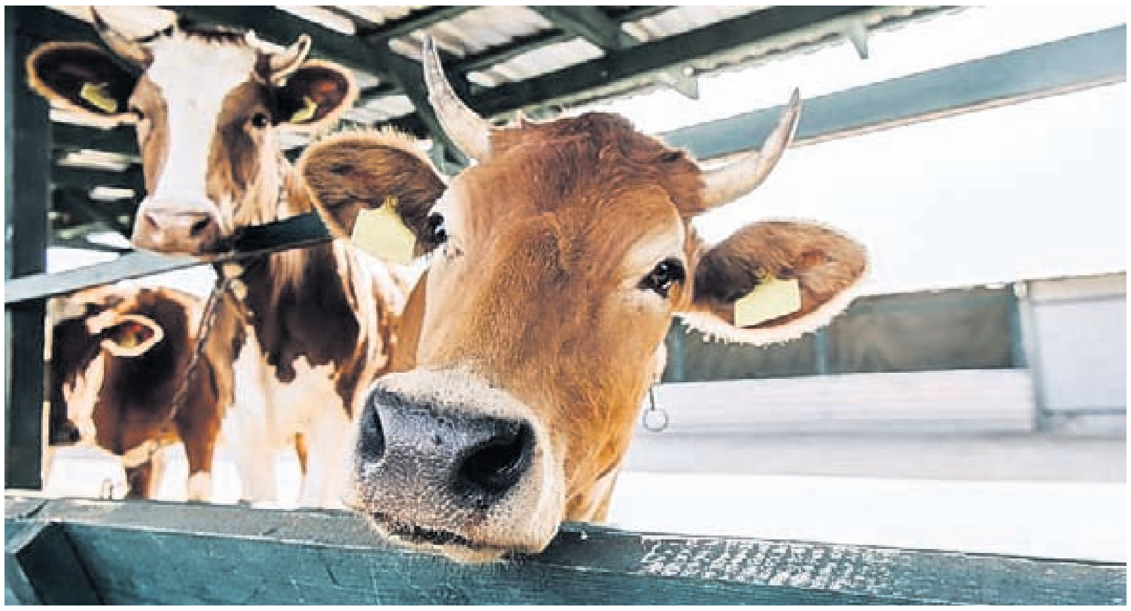

(NLTimes)—Centares, kisas miles di campesino mas na Hulanda ta trahando sin un permiso pa emiti nitrogeno, segun NRC. Esakinan ta campesinonan cu ya caba tabata operando ora e leynan Europeo di nitrogeno a cambia na 2009 y nunca a aplica pa e permiso necesario. E sector di agricultura y politica ta referi na e campesinonan aki como "interims," segun e corant.

Actualmente e gobierno ta purbando di haya un solucion pa e 2.500 campesino cu den pasado tabatin permiso pa nan emision di nitrogeno basa riba e Programa di Acercamento pa Nitrogeno—referi frecuentemente como e "PAS reporters". Nan a perde e permiso ora e Conseho di Estado a cancela e programa na 2019.

E "interims" aki ta sali na top den e PAS reporter. Nan tabata activo caba prome cu e legislacion a cambia na 2009, cual a rekeri pa nan aplica pa un permiso ambiental. Pero hopi no a haci esaki. Exactamente con hopi no ta claro pasobra no tin un sistema central pa permiso nacional. Na 2014, e Northern Court of Audit a calcula cu e cantidad ta riba 1.000 na Drenthe so y entre 250 y 400 na Friesland.

E instituto di salud y miedo ambiente, esta RIVM, ta calcula cu e campesinonan interim ta responsabel pa mucho mas emision di nitrogeno compara cu e PAS reporters, segun NRC. Pa loke ta trata e PAS reporters, gobierno ta purbando di haya sa con pa legalisa e emision di e campesinonan interim por medio di duna permiso. Pero esey a caba den un proceso compleho cu e condicionnan Europeo estricto pa emision di nitrogeno den naturalesa vulnerabel. Esaki ta rekeri di campesinonan pa cera nan negoshi y crea un "espacio di nitrogeno" pa negoshinan agricultural sin permiso ser legalisa. Te awo, esaki apenas tabata posibel pasobra tiki campesino kier cera nan negoshi.

E sector di agricultura ta contando riba e gobierno pa resolve e problema aki. E organisacion pa e interes di campesino LTO ta considera e PAS reporter y e interims como victimanan di un gobierno desconfiabel.

E Ministerio di Agricultura, Naturalesa y Calidad di Cuminda a conta NRC cu e responsabilidad pa e interims ta keda na e provincianan. E Consultacion Interprovincial (IPO), cual ta representa e provincianan, a conta e corant cu "en principio," ta keda na gobierno pa haya un solucion. IPO tambe a adresa e campesinonan envolvi, bisando cu nan mester "cuida e espacio di nitrogeno necesario nan mes."

Like us on Facebook
facebook.com/bondianoticia

BONDIA ARUBA

Bolivia a reconoce cu produccion di gas a baha drasticamente

(Infobae) - Presidente di Bolivia, Luis Arce a reconoce publicamente pa prome biaha e importante reduccion di produccion di gas na e pais ora e mes a señala cu esey "a toca fondo."

El a expresa cu den un esfuerso pa compensa e perdida di entrada municipal genera pa Impuesto Directo na Hidrocarburo (IDH), gobierno ta implementando programanan di desaroyo di infrastructura, incluyendo construccion di brugnan y otro obranan.

Durante un acto na Oruro e presidente a destaca cu su administracion a aumenta e co-participacion tributario pa respalda alcaldenan den situacion aki. Sinembargo, a reconoce e necesidad di sigui traha den sector hidrocarburo pa asina bira e disminucion significativo di produccion y recursonan deriva di IDH.

IDH ta un impuesto cu e pais ta haya pa cada unidad di gas cu nan ta saca, ta destina pa ta distribui entre varios municipio.

E mandatario a destaca cu a registra un disminucion for di 2014 y cu awor ta na e nivel mas abou. Tambe a agrega cu gobierno ta invertiendo den exploracion di reservanan di gas nobo cu e proposito di revitalisa e sector.

Igualmente a admiti e perdida di un cantidad significativo di reservanan di gas y e falta di capacidad pa aumenta e produccion. A splica cu e produccion di gas ta rekeri di suficiente reservanan y pozo identifica pa nan por saca e gas.

Disminucion di produccion di gas a haya un impacto directo den entrada di e municipionan y gobernacionnan, ya cu ta depende den gran parti di saca probecho di e gas y IDH.

Pa atende e situacion aki e hefe di Estado a enfatisa cu a crea programanan y proyectonan, como e construccion di brugnan y otro medidanan pa "contraresta" e caida di entrada na nivel municipal.

Google a anuncia un acuerdo cu El Salvador pa digitalisacion di servicionan publico

(AFP) - E gigante Mericano Google diamars ultimo a anuncia un acuerdo cu El Salvador pa desaroya e digitalisacion di e servicionan publico di e nacion Centro Americano, cu ta busca pa lo ta un centro tecnologico den region.

"Danki na un asociacion di varios aña cu Gobierno di El Salvador, Google Cloud ta plania establece un oficina y brinda servicionan di Google Distributed Cloud (GDC) pa yuda e pais den su transformacion digital, modernisa e servicionan gubernamental y mehora atencion medico y educacion," Google a señala den un comunicado cu embahada di Merca na San Salvador a publica.

Un fuente di e cas presidencial di El Salvador a bisa na AFP, cu e presidente Nayib Bukele a biaha Merca pa firma e acuerdo cu ta bay ta di shete aña. E biahe di e mandatario no a ser anuncia pa e cas di Gobierno.

"E innovador aliansa aki cu Google ta habri camindanan sin precedente pa innovacion, crecemento economico y mehoracion di servicionan publico. E experiencia global di Google combina cu e balentia di El Salvador ta destina pa redefini e panorama tecnologico," Bukele a señala.

Basa den acuerdo aki, cu segun Google ta pendiente di aprobacion legislativo, Google Cloud ta bay bira e "socio strategico di innovacion di El Salvador," yudando digitalisa "e procesonan y proyectonan gubernamental."

Di acuerdo cu e compania Mericano, tambe ta bay contribui "pa respalda esfuersonan di e pais pa brinda mas atencion medico di prome nivel y p'esey El Salvador a scoge pa incorpora tecnologianan di inteligencia artificial di Google Cloud pa yuda e dokternan cu acceso na informacion den tempo real."

Google tambe a señala cu den area educativo tin "un compromiso" pa implementa un "plataforma di datonan educativo" unifica pa sirbi na administradonan, maestronan, mayornan y lidernan di educacion publico" pa ricibi informacion oportuno, eficiente y consciente.

"Nos ta spera di traha man cu man cu El Salvador pa fomenta desaroyo tecnologico na Centro America," director ehecutivo di Google Cloud, Thomas Kurian a indica.

Traficantenan a bandona 51 migrante na Panama y despues a huy di polis

(Infobae) - Un grupo di traficante di migrantenan a bandona 51 biahero iregular na un beach di Panama, despues cu un patruya policial a pidi nan pa stop e boto, entre e migrantenan bandona tabatin 14 mucha menor di edad.

E boto den cual tabata transporta e migrantenan, cu tabata nabega den Caribe di e poblacion indigena Guna Yala, frontera cu Colombia, a ser mira pa un patruya di Servicio Nacional di Frontera di Panama (Senafront). Agentenan di polis a pidi na e boto pa stop a traves di señalnan pero e personanan cu tabata core e boto a huy despues cu nan a yega na e beach y nan drenta na selva pa scapa di autoridadnan.

Ora autoridadnan a yega nan a haya un grupo di biahero, componi di 46 Venezolano y 5 Ecuatoriano. E capitan Carlos Reyes di e batayon 3 Puerto Obaldia di Senafront a indica cu "e ciudadanonan cu tabata core e boto a logra drenta na selva," autoridadnan ta bezig busca nan pa "contraresta crimen organisa den su modalidad di trafico ilicito di migrantenan," el a bisa.

Ora e boto a drenta na beach 10 di e migrante a ricibi atencion medico debi cu nan a haya heridanan leve.

E migrantenan bandona ta forma parti di e miles di biahero iregular cu ta busca yega, principalmente, na Merca y nan ta crusa Panama via Selva di Darien, cu a bira e ruta migratorio iregular frecuente den ultimo añanan pa Venezolanonan, Ecuatoriano, Haitiano y personanan di otro nacionalidadnan.

136.650 Venezolano, 34.357 Ecuatoriano, 34.082 Haitiano, 8.183 Colombiano y 3.299 Hindu a crusa e selva di Darien durante e aña aki, di acuerdo cu informacion di Migracion Panama.

Segun Fondo Internacional di Emergencia di Nacionnan Uni pa Infancia (Unicef) na 2022, e number di muchanan y hoben no acompaña of separa tabata cinco biaha mayor compara cu aña 2021. Ademas, 7 di cada 10 hoben no tabata acompaña y tabata di Venezuela of Ecuador.

Haiti: Hues ta cuestiona sospechosonan Colombiano pa prome biaha desde asesinato di presidente

(AP) — Un hues na Haiti pa prome biaha ta interogando algun di e 18 sospechoso Colombiano aresta mas cu dos aña pasa y acusa di ta parti di un team mercenario cu a asesina presidente Jovenel Moise, segun un oficial hudiciario a bisa ayera.

E ex-soldadnan Colombiano anteriormente a nenga di papia durante interogacion di un hues cu anteriormente tabata asigna na e caso, segun magistrado Bernard Saint-Vil, kende ta nombra huesnan den e caso, a bisa Associated Press.

Dialuna y diamars a transporta e prome dos sospechoso for di e penitenciario principal di Haiti na Port-au-Prince na un oficina di gobierno na Petion-Villen unda hues Walther Wesser Voltaire tabata interogando nan, segun e magistrado.

E 18 Colombiano tabata entre mas cu 40 sospechoso incluyendo oficialnan elite di polis Haitiano cu a keda aresta na Haiti despues cu Moise a bira victima mortal di tiramento na juli 2021 na su residencia priva. E investigacion na Haiti a move slow, en parti pa motibo di un cambio constante di huesnan den e caso y tambe pasobra violencia di gang a interumpi procesonan di corte na e capital y otro lugarnan.

Diaranson, embahada Mericano na Haiti a urgi tur ciudadano Mericano pa bandona e pais Caribense lo mas pronto posibel, “mirando e situacion di seguridad y retonan di infrastructura.”

Voltaire ta e di cinco hues pa supervisa e investigacion, cu huesnan anterior retirando pa varios motibo. Un hues a bisa cu su famia a presion’e pa no tuma e caso pasobra nan tabatin miedo cu nan lo wordo mata.

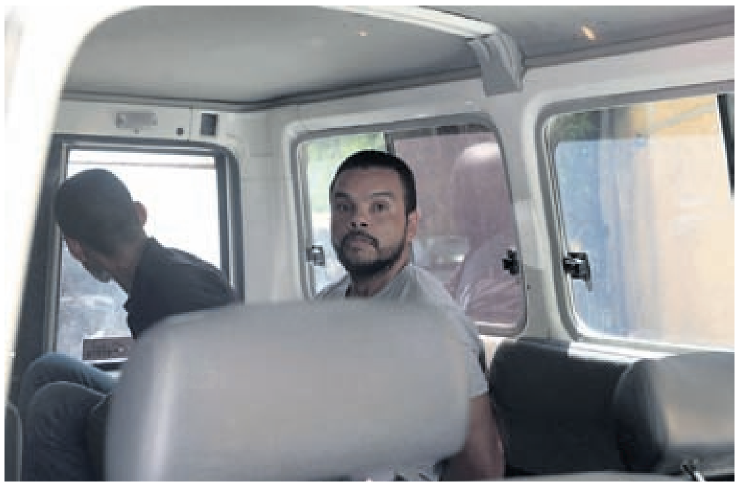

Mientras tanto, autoridadnan na Merca a entrega cargo contra 11 sospechoso extradita durante ultimo añanan. Fiscalnan Mericano a describi un conspiracion amplio entre partidonan tanto na Haiti y Sur Florida kende tabatin meta pa beneficia di contractnan lucrativo bao un sucesor di Moise, despues di su secuestro of asesinato. Un comerciante Haitiano-Chileno na juni a bira e prome sospechoso pa keda condena y sentencia den e caso, cu 10 otro wardando huicio na Florida.

Na Haiti, no ta cla kico e dos sospechoso Colombiano lo a bisa Voltaire e siman aki, si nan a bisa algo. E audiencianan ta tras di porta cera, y hues a bisa cu e no ta bay discuti e caso publicamente pasobra e investigacion ta andando.

Venezuela: Adolescente a muri wardando transplante di riñon

(El Nacional) – Un adolescente di 16 aña di edad, pashent di Hospital J.M de los Rios, a fayece mientras e tabata na espera di un transplante di riñon, segun NGO Prepara Familia a informa.

HOSPITAL DE NIÑOS
J.M DE LOS RIOS

Na comienso di augustus, Prepara Familia a indica cu por lo menos 79 mucha y hoben di servicio di nefrologia di Hospital J.M de los Rios a fayece den ultimo 6 aña mientras tabata warda pa un transplante di organo.

J.M de los Rios, un hospital conoci pa haci transplante, awendia tin escasez di insumo basico como glove, tapaboca y reactivo pa test di laboratorio, loke ta afecta tanto personal di salud como pashent y nan famia.

Na 2014, Fundación Venezolana de Donaciones y Trasplantes de Órganos, Tejidos y Células (Fundavene), registra na Ministerio di Salud, a cuminsa presenta fayonan pa garantisa e inmuno opresor na pashentnan cu a caba di haya un transplante. Esey a causa cu na juni 2017, Sistema de Procura de Órganos y Tejidos a anuncia e suspension di transplante di cadaver na hende bibo. Aunke e medida presuntamente tabata provisional, seis aña a pasa sin cu Estado por duna contesta na e situacion.

Falta di inversion den area di salud di parti di Estado Venezolano y e crisis a hiba pa J.M de los Rios tin scarsedad di servicionan esencial, Terapia Intensivo, Cardiologia y Neurologia. Ademas, ta presenta problemanan den servicio di laboratorio y Rayologia.

Venezuela: Chavismo a pidi su siguidonan prepara pa posibel yamada pa eleccion

(Infobae) – Prome vicepresidente di Partido Socialista Unido di Vezuela (PSUV) y number dos di chavismo, Diosdado Cabello, a pidi na su militancia oficialista pa prepara pa un yamada pa eleccion, segun un nota di prensa publica diamars ultimo pa e partido.

“Nos ta bay prepara tur e makinaria cu nos tin pa sigura e victoria electoral ora CNE (Consejo Nacional Electoral) bisa. Oposicion no ta wanta e mirada di nos pueblo, ni di hende muhe, ni di hobennan pasobra nan ta esnan cu ta pasando mas trabao pa via di derecha,” e dirigente a bisa.

Tambe e diputado a critica cu oposicion lo busca voto “pa despues pidi sancion y blokeo,” pa loke a expresa cu antichavismo “no tin nada, ni moral pa papia na pueblo.”

“Nos tin un proyecto, awor nos mester ta concentra pa mobilisa nos pasobra esey ta demostra e capacidad di mobilisacion di e revolucion,” Cabello a afirma. El a participa den un marcha pa duna apoyo na Nicolas Maduro na estado di Nueva Esparta, di acuerdo cu PSUV.

Maduro, ken ta na poder for di 2013, ainda no a confirma si ta bay busca su di dos reeleccion consecutivo pa seis aña mas, mientras cu oposicion ta bay defini un candidatura di coalicion dia 22 di october, a traves di eleccion primario den cual 13 politico ta bay participa, entre nan dos biaha candidato presidencial Henrique Capriles y ex-diputado, Maria Corina Machado.

E actonan politico di e chavismo ta celebra na mesun tempo cu esunnan di e candidato primario opositor cu ta recore e pais den buskeda di votonan cu lo permiti haya e candidatura di coalicion, e fecha di eleccion presidencial no a ser anuncia te ainda.

Ken awor ta fungi como presidente di CNE, Elvis Amoroso, ta un funcionario chavista sanciona pa Merca y como antecedentenan tin un lista di inhabilitacion contra varios lider opositor, el a ser nombra diabierna di siman pasa presidente di CNE cu ta bay organisa eleccion presidencial na Venezuela e proximo aña.

Fundador di Johnny & Associates a abusa sexualmente di centenares di adolescente, segun investigacion

(AP) — Un team investigando acusacionnan di abuso sexual di ex-fundador di un agencia di talento poderoso pa boy bands a haya cu e acusacionnan ta creible, exigiendo diamars compensacion pa e victimanan y retiro di e hefe ehecutivo actual.

E investigacion di tres luna, cu a inclui combersacionnan cu 23 victima, a conclui cu Johnny Kitagawa sexualmente a abusa y ataca hobennan masculino bayendo back te añanan 1950, y a agredi al menos varios centenare di persona.

E panel investigativo a bisa cu Johnny & Associates mester pidi disculpa, reforsa medidanan di cumplimento y educa su rangonan riba derechonan humano.
Julie Keiko Fujishima, e hefe ehecutivo, mester tuma su retiro pa no a tuma accion durante añanan, segun e team special. Kitagawa a muri na 2019 y nunca a keda acusa formalmente.

Criticonan ta bisa cu loke a sucede na Johnnys, manera e compania basa na Tokyo ta conoci, ta resalta e falta di conscientisacion na Hapon pa cu violacion, acoso sexual y derechonan humano. Opinion publico hopi biaha no ta simpatetico pa cu hende cu ta bisa cu a bira victima di predadornan sexual.

Den caso di Johnny, como un decena di homber a bin dilanti den lunanan recien pa bisa cu Kitagawa, fundador di e agencia, a abusa sexualmente di nan tempo cu nan tabata adolescente trahando como artista. Ta spera cu mas hende lo bin dilanti, segun e rapport.

Fujishima te awo solamente a pidi disculpa den un video cortico online pa e "decepcion y preocupacion" pa cu e caso. No ta cla si e ta bay retira.
E compania den un declaracion a reitera su disculpa y a priminti di tene un conferencia di prensa unabes cu a studia e rapport di e team.

Segun acusacionnan, Kitagawa tabata pidi aspirante di cantante y baile, hopi di nan mucha, pa keda na su cas di luho. Ora el a bisa un di nan pa bay drumi trempan, tur hende tabata sa cu tabata "bo beurt," segun esnan cu a papia a bisa e panel.
Kitagawa a abusa di e mucha hombernan tempo cu nan tabatin 14 pa 15 aña di edad, y a ricibi biyete di 10mil yen (como $100) despues, segun e rapport. A agrega cu e victimanan tabatin miedo di castigo si nan nenga.
Esnan cu a papia a bisa cu nan a keda cu trauma doloroso, incapaz di bisa niun hende, ni famia, y ainda ta sufri flashback y depresion, segun e rapport.

Streanan di 'Breaking Bad' ta reuni na protesta exigiendo pa estudionan reanuda negociacion cu actornan

(AP) — Elenco di 'Breaking Bad' a reuni pa haci un yamado riba estudionan na Hollywood pa reanuda negociacionnan cu actornan di pelicula cu ta den welga.

"Nos kier bo bin back na mesa cu nos," Bryan Cranston a bisa den un suplica na e Aliansa di Productornan di Pelicula y Television pafo di Sony Pictures Studios diamars.

Cranston tabata uni pa Aaron Paul, Jesse Plemons y otro miembronan di universo 'Breaking Bad' den un esfuerso pa duna energia na e protesta mas cu un luna despues cu SAG-AFTRA a join e welga di escritornan di Hollywood. Ambos gremio ta buscando pa adresa asuntonan treci dilanti pa e dominio di servicionan di streaming, cu a cambia tur aspecto di produccion y pago den e industria.

SAG-AFTRA ON STRIKE!
WRITERS GUILD OF AMERICA ON STRIKE!

"E manera con cosnan tabata structura 10 aña pasa tabatin hopi sentido y tabata hacie mas posible pa actornan tipo journeymen, actornan memey cu ta trahando mesun of mas duro," Plemons a bisa.

Pa su temporada final, cual tabata mas cu un decada atras, 'Breaking Bad' tabata un di e serienan mas mira y cu mayor audiencia den historia. E serie di AMC a logra popularidad duradero riba Netflix, pero su streanan a bisa cu esaki no ta refleha den nan pago.
"Mi no ta haya un pida for di Netflix pa 'Breaking Bad' pa ta completamente honesto y esey ta loco pa mi," Paul a bisa. "Mi ta kere hopi di e streamernan aki sa cu nan ta 'get away' cu no paga hende un salario husto y awo ta ora pa paga."

Elenco di 'Better Call Saul' tambe tabata na e protesta, incluyendo Rhea Seehorn y Patrick Fabian hunto cu co-creador di e serie Peter Gould, kende ta den welga cu e Gremio di Escritor di Merca desde mei.

ARE YOU READY FOR BACK2SCHOOL?
CU HYBRID START
Afl. 99
Galaxy A23 5G
128GB
Ricibi un Nautica S100 Bluetooth Speaker
GRATIS!
SETAR
Prijs ta valido cu contract di Hybrid Start di 2 aña na balor di Afl. 55 pa luna, 15GB di data y Afl.10 di credito prepaga. Promocion Back2School ta inclui un Nautica S100 Bluetooth Speaker, cantidad ta limita y ta valido te cu 31 di augustus 2023.

LIKE US ON
facebook
Facebook.com/bondianoticia

Car Sales Event
MEGA
The Return
Probecha di MEGA The Return!
Oferta valido entre 21 di augustus pa 2 di september, 2023.
2 di september 2023 | 6:00 PM - 9:00 PM ! Aruba Bank Camacuri ! Tur dealer di auto y motorcycle lo ta presente
Arubabank
www.arubabank.com/mega2023
*Condicionnan aplicabel

Sabiduria den nos alegria

Skirbi pa Ruthy “Lady Ruth” Vrieswijk-Bergen

Ki dushi weekend trai lomba, cu un dushi kopi koffie combersando cu amiga colega Poeta escritor Ariana “Lady Ari” Koolman-Chirino den oranan di Diasabra mainta na Coffeehouse , papiando di arte y cresemento personal.

Den oranan di anochi a reuni cu rumannan den Christo di e grupo The Voice of Jesus , na Modanza na cas di lieve Mama Hortencia, pa un anochi di oracion y gradicimento pa bida, pa amor, pa alegria y proteccion, guia pa ruman den Christo Sra. Lima Brete, asina bunita y elegante , nos ruman Gilbert Maduro y pa nos flamante bunita y carismatico Vidente Sra. Valerie Simon cu participacion di mas rumannan e.o. Mariana, Dora, Isidora , Sonia y Benita cu tambe a duna di nan parti den oracion. Como un extra bendicion di ariba hasta awa a yobe pa un rato. Nos a celebra e bida di e Santo Rosa de Lima na un manera hopi trankil y positivo masha dushi mes. Sra. Lima Brete a hasi un bunita magnifico trabao den presenta e storia di Rosa de Lima.

Dushi y bunita tawata tambe e anochi di Poetry Night na un lugar cu yama Kopi Kofi na Wayaca , cu a tuma lugar caba, pero ta te awor ela yega na beurt pa skirbi di dje. E tema e biaha aki tawata “Humor”. Lady Ruth a inspira un poema prosa pa cu e tema aki pa a purba di pone algun “smiles” ariba e caranan di e colega Poetanan y publico presente. Nos a bisti “ya se sa” a la Frida Kahlo, un regalo di mi bunita prima Yvette Paulina Zichem. Na nos mesa a sinta :” Milly, Yvette, Ruthy y despues tambe Lilian alias artista Shi Prekke a join nos. Tawata reina un super dushi ambiente cu cos dushi di come y bebe. Lady Ruth a comparti poeticamente su joke di Santa Hostia cu ela tuma pa prome biaha den un Misa na Corsouw hopi anja pasa, cu despues cu ela bay tuma aki na Aruba, e Pastoor a nenguele como 4 biaha, despues di a habri man, habri boka, pusha man mas dilanti etc. cu e Pastoor bisando cada biaha: “Curpa di Christo” sin duna Lady Ruth e pida cos rondo blanco ,te ora cu e Pastoor a bisele : “Bo tin cu bisa :”Amen”. Uffffff. Awel si noh ! Un harimento !

Mas Poeta a recita y of declama nan poema cu un toke humoristico. Nos ta corda e joke di e casa di Celeste Richardson cu a puntra pakico e cacho a drenta misa ? Niun tawata sa e contesta, cu tawata :” Pasobra e porta ta habri “, hahahahahaa. Ki bunita tawata e presentacion artistico di un grupo tipico cu canto y actuacion di Jhon Freddy Tobon Montoya y Lilian “Shi Prekke” cu e obra “Dalhia”. Hopi pret mes. Pret y bunita. E binja a baha masha dushi mes, y, danki Dios no tawatatin ningun hende pa “taha” nos di bebe of di expresa nos arte di palabra. E siguiente Poetry Night lo ta fin di e luna aki di Augustus na Maggys na Playa den nan Cunucu Café. E tema ta “Wall flower” cu ta un crenchi delicado sigur, pasobra no ta tur hende tin e mesun durf di puntra, papia of actua pero ta keda isola apart sin wordo nota cu nan tey. Si, asina mes, no ta di un flor di naturaleza ta papiando, pero di un persona “verlegen” of keto cu ta wordo manera laga un banda dor di e otro hendenan presente. Ban wak kiko ta e inspiracionnan e biaha aki. Nos ta desea nos lectornan un Bon dia yen di sabiduria den nos alegria y pa corda “smile”!

Danki pa lesa nos relato cu hopi atencion di curason. Un “bearhug” pa boso di Lady Ruth.

Ah si ! Danki pa tur bon comentario ricibi pa cu nos relato di siman pasa ! Nos tey pa sirbi como Poeta, escritor y prohimo ruman ! Corda shonnan, mannan ta pa caricia y bendiciona, no pa dal y golpea otro ! Dios ta bon, Dios semper ta bon . Corda tin “algo” cu yama “Karma y Consenshi.”

Danki na prensa pa publica nos relatonan pa nos grandinan tambe lesa, pasobra no ta tur tin of por maneha celular of computer pa lesa cosnan on line. Lieve mensen, hopi danki !

Desvia pa un auto, a bay dal riba palo di luz na Noord

Den oranan di atardi a drenta informe di un accidente cu hende herida na Noord, mesora a dirigi tanto polis como ambulance na e sitio.

Na yegada di e patruya a bin compronde cu un chauffeur a hay'e ta desvia pa un auto cu a bira su dilanti y a bay dal riba e palo di luz. Debi na e impacto e chauffeur a resulta levemente herida. Na yegada di e ambulance nan a atende e victima.

Mama a lock baby di 2 aña cu yabi den auto dilanti su propio cas y a lubida cu e tin yabi di spare!

Dialuna mainta a drenta informe di cu un mama a lock e auto cu yabi den auto hunto cu baby di 2 aña mesora a dirigi tanto polis, ambulance como tambe e ekipo di rescate di bombero.

Na yegada di e patruya a bin compronde cu e dama a laga e baby na lock cu e yabi den e auto y a bati alarma ora polis a puntra e dama pa e yabi di spare mesora e dama a bay paden bini cu e yabi di spare y a saca su yiu. na yegada di bombero ya nan presencia no tabata necesario ni di ambulance.

Truck a pasa ranca waya di cable na Santa Cruz

Den oranan di mainta a drenta informe di cu tin un waya ta colga hopi abao na Santa Cruz, mesora a dirigi un patruya na e sitio.

Na yegada di e patruya a bin compronde cu aki ta trata di un truck cu a pasa ranca e waya di CableTV y esaki a keda colga bastante abao y tabata forma peliger pa automobilista y peatonnan. Polis a avisa CableTV pa bin resolve e situacion aki mesora.

Hoben a destrui "windshield" di auto na Macuarima

Den oranan di mainta a drenta informe di un caso di destruccion tumando lugar na Macuarima, mesora a dirigi un patruya na e sitio.

Na yegada di e patruya a bin compronde cu e destructor a banda e sitio despues di a destrui e windshield di un auto staciona dilanti e cas. Polis a tuma e keho y a bay tira un bista rond wak si nan ta haya e destructor.

Pa yuda a bay hala auto di su amigo, pero esaki a kere cu kier a horta e auto y a agredie

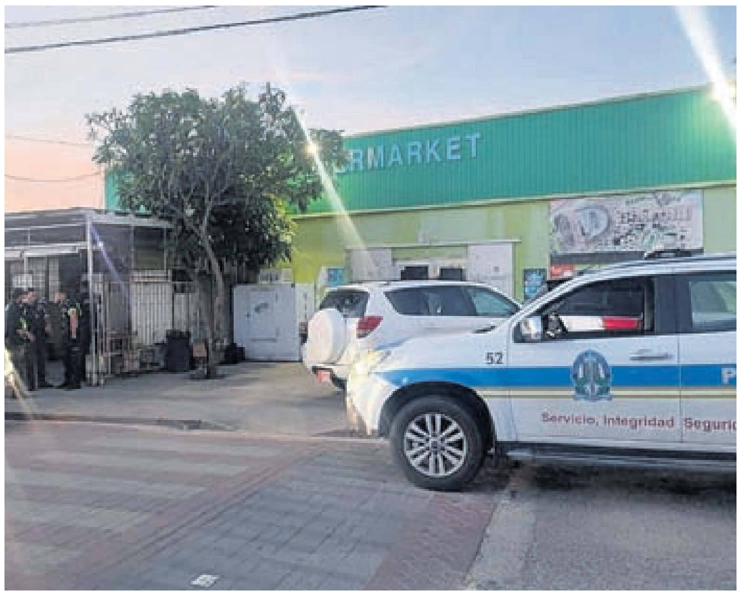

Diadomingo atardi a drenta informe di cu tin un pelea y tin un homber ta full na sanger banda di Morocho na Dakota, mesora a dirigi tanto polis como ambulance na e sitio.

Na yegada di e patruya a bin haya un homber full na sanger cu a declara cu su mesun amigo a maltrat'e esaki despues di cu pa yuda a bay hala e auto di su amigo y e amigo a kere cu ta bay e ta bay cu e auto y cuminsa maltrat'e severamente y despues a bay for di e sitio. Na yegada di e ambulance nan a atende y a transporte pa hospital. Polis a conseha e victima su caminda pa cana di bay recherche su mainta pa entrega keho.

LIKE US ON
facebook
Facebook.com/bondianoticia

A bin haya curpa sin bida den fondo di piscina na Boegoeroei

Dialuna mainta a drenta informe di cu lo tin un caso di hogamento na un apartment complex na Boegoeroei. Mesora a dirigi tanto ambulance como polis na e sitio.

Na yegada di e patruya a encontra un homber den e fondo di un piscina. E no tabata move. Na yegada di e ambulance ya no por a haci nada mas. Polis a yama tur autoridad competente na e sitio. Ta trata di un turista Colombiano di 50 aña. Dokter Texeira a presenta na e sitio pa constata morto. Na famia di e fayecido nos ta manda palabra di profundo condolencia.

Polis a bay Sividivi pa un caso di destruccion

Dialuna mainta a drenta informe di un caso di destruccion na un adres na Sividivi, mesora a dirigi un patruya na e sitio.

Na yegada di e patruya a bin compronde cu desconocidonan a destrui e auto di e dama habitante. Polis a tuma e keho di e destruccion.

Detencion despues di bringamento banda di Caribbean Bar

Dialuna mainta a drenta informe di un bringamento banda di Caribbean Bar, mesora a dirigi patruya na e sitio.

Na yegada di e patruya a haya nan mes obliga di detene un persona cu no tabata obedece polis, mesora a detene y a bay cune na warda di San Nicolas cu e sospechoso deteni.

Polis a detene chauffeur burachi envolvi den accidente cu impacto hopi fuerte

Diadomingo mainta tempran a drenta informe di un accidente basta fuerte banda di ex-Pacifico na Paradera, mesora a dirigi un patruya na e sitio.

Na yegada di e patruya a bin compronde cu aki ta trata di un accidente unda cu un Toyota Yaris biniendo for di Jaburibari a haci mal calculacion y a sali dilanti un Suzuki Swift cu tabata biniendo cu velocidad masha halto di tal forma cu el a bay dal tras di e Yaris mand'e un distancia. E impacto tabata hopi fuerte cu a laga e Yaris na werki y e chauffeur a ricibi un kap na su nanishi pero no tabata desea haya atencion medico. Polis a nota cu e chauffeur tabata burachi y a detene.

costa linda beach resort

Pool/Beach/Jacuzzi Attendant

Education:
- *Must have Basic School*
- *Ability to read, write and basic math are required*

Qualifications:
- *Must have a minimum 4 years of work experience as a pool/beach/Jacuzzi attendant*
- *Multilingual (English, Spanish).*
- *Service minded*
- *Must be able to work with a minimum amount of supervision*

Floor Supervisor

Education:
- *Must have minimum a MAVO Diploma or equivalent*

Qualifications:
- *Must have at least three (3) years experience as a Room Attendant.*
- *Multilingual (English, Spanish).*
- *Service minded*
- *Friendly personality*

At the Costa Linda Beach Resort we offer Competitive Wages, Savings, Dental & Vision Plan and Stable Work Environment

If you are interested, please send your application along with your résumé and a valid picture ID at mmaduro@costalinda-aruba.com or pick up an application at Costa Linda Security Booth at the employee entrance.
No later than September 15, 2023.

CEO di Amazon ta bisa cu empleadonan cu rechasa politica pa bolbe oficina 'probablemente no ta bay logra'

(AP) — Empleadonan di Amazon ta bin luchando contra e politica di e compania pa bolbe traha den oficina pa varios luna – y ta parce cu CEO Andy Jassy a cansa.

Durante un sesion interno di pregunta pre-graba e luna aki, Jassy a bisa empleadonan cu ta ora pa ta den desacuerdo y compromete na e politica, cu ta rekeri pa empleadonan corporativo ta na oficina tres dia pa siman.

E frase "desacuerdo y compromete" ta un di e principionan di liderazgo di Amazon, y a ser usa hopi biaha pa fundador y actual presidente ehecutivo di e compania, Jeff Bezos.
"Si bo no por ta den desacuerdo y compromete, probablemente bo no ta bay logra traha na Amazon," Jassy a bisa, agregando cu no ta correcto pa algun empleado ta den oficina tres dia pa siman mientras otronan ta nenga pa hacie.

Su comentarionan prome a keda reporta pa Business Insider y despues comparti pa Amazin.

E mandato actual pa presencia den oficina, cu a keda anuncia na februari y a drenta na vigor na mei, ta un cambio for di e politica anterior di Amazon cu tabata permiti lidernan determina con nan teamnan ta traha. Pero e compania a bisa diamars cu ta rechasa e nocion cu e politica anterior mester tabata e norma, y a mustra riba un blog post di 2021 unda Jassy a nota cu Amazon lo "continua ahustando" cosnan mientras mas informacion tabata yega.

Anunciando e politica actualisa e aña aki, Jassy a skirbi den un memo pa personal cu Amazon a tuma su decision despues di observa kico ta traha durante e pandemia y di papia cu lidernan na otro companianan. El a bisa cu e ehecutivonan senior di e compania, conoci internamente como S-team, a conclui cu usualmente empleadonan ta mas participativo en persona y ta colabora mas facilmente.

Pero hopi trahador no ta convenci. Na mei, centenares di empleado di Amazon a protesta e politica nobo durante un demostracion den ora di lunch na sede di e compania na Seattle. E tempo aya, un canal interno riba Slack cu tabata boga pa trabao remoto a alcansa 33mil miembro.

Algun empleado tambe ta pushando e compania pa duna data cu ta sostene declaracionnan di Jassy. Durante e sesion, Jassy a bisa cu liderazgo di e compania a mira e data cu tin disponible y entre otro, el a bsia cu nan no ta sinti cu e reunionnan tabata mesun efectivo for di cas cu nan tabata antes. El a agrega cu tin hopi scenario unda e compania a tuma algun di su decisionnan mas grandi sin data perfecto, destacando ehemplonan manera e decision di Amazon pa busca un mercado online pa bendedornan y AWS, su unidad di cloud computing.

Na juli, Amazon tambe a lansa un politica cu ta rekeri algun trahador den oficinanan mas chikito pa move na oficinanan principal ubica na cuidadnan mas grandi, segun varios reportahe den medionan di comunicacion.
Amazon ta duna trabao na 1.4 miyon persona na mundo, pero no ta indica con hopi di nan ta traha den oficina, na lugar di traha na su warehouse y otro sitionan.

Indonesia ta aresta 88 ciudadano Chines pa estafa di romance online

(AP) — Polis di Indonesia a bisa ayera cu nan a aresta 88 ciudadano Chines pa ta involucra den un sindicato di estafa di romance online y di telefon despues di ricibi un tip di ministerio di Seguridad Chines.

E sospechosonan, incluyendo cinco muher, a keda aresta na isla Batam, banda di Singapore, segun vocero di polis di Riau Islands, Zahwani Pandra Arsyad a bisa. Nan tabata trahando for di un shophouse, un edificio cu uso tanto comercial como residencial, na un parke industrial. Polis ta kere cu e sospechosonan ta miembro di un sindicato di fraude riba telefon y estafa di amor, segun Arsyad.

Mayoria di nan victima ta parce di ta compatriotanan Chines, ken nan a yama riba internet y a gaña nan pa transferi placa despues cu e criminalnan a manipula e "emocion humano" di e victimanan, segun Arsyad. Un investigacion preliminar a mustra cu e gang tabata operando desde comienso di e aña aki, atrapando centenares di victima na China, pero no ta cla con hopi placa nan a colecta.

"Ainda nos ta investigando e caso aki, incluyendo si tin ciudadano Indones entre e victimanan," Arsyad a bisa, agregando cu ningun di e sospechosonan por papia idioma Indones. "Si no tin ningun, nos lo deporta tur [e sospechosonan] inmediatamente."

Federal Trade Comission (FTC) di Merca na 2019 a anuncia cu estafa relaciona cu romance a genera mas perdida cu cualkier otro fraude di consumidor reporta na e agencia. A bisa cu estafa di romance ta varia pero criminalnan hopi biaha ta haya nan victima online, a traves di un website di cita of rednan social.

Usualmente e estafadornan ta crea un perfil falso, hopi biaha creando un personahe creible cu potret di otro persona y comunicacion directo. Nan ta conkista e victima, creando afeccion y confiansa te cu nan ta mira un oportunidad pa pidi placa. E motibo pa pidi e placa por varia, pero esnan mas comun ta pa un emergencia medico of costo di biahe pa un bishita hopi spera.

Den un rapport ayera, Alto Comisionado di Nacionnan Uni pa Derechonan Humano a bisa cu gangnan criminal a forsa cienmiles di hende den Sur Oriente di Asia pa participa den estafa ilegal online, incluyendo romance y inversion falso, y schema ilegal di wega di placa. A cita "fuentenan confiable" cu al menos 120mil persona na Myanmar y como 100mil na Cambodia "por ta atrapa den situacionnan unda ta forsa nan pa haci estafa online."

E rapport a pone luz riba estafa di crimen cibernetico cu a bira un problema mayor na Asia, cu hopi di e trahadornan atrapa den sclavitud virtual y forsa pa participa den estafa afectando hende riba internet. Laos, Filipinas y Thailand tambe tabata entre e paisnan di destino of transito principal pa diesmiles di persona. Gangnan criminal cada biaha mas ta enfoca riba migrante y ta atrae victima cu vacatura falso – sugeriendo cu nan ta destina pa trabaonan real.

Na 2017 Indonesia a aresta 419 ciudadano Chines y Taiwanes kende tabata involucra den un sindicato di fraude di telefon y estafa di inversion. A repatria nan pa enfrenta cargo na nan pais natal despues di pasa dos luna den prison Indones y ricibi multa di $770 pa viola nan visa di turista.

Na 2019, polis Indones a aresta 85 ciudadano Chines pa ta involucra den un caso similar.

Aruba Bank N.V. a sosten torneo Copa Roy Croes 2023

Aruba Bank N.V. orguyosamente a patrocina e torneo Copa Roy Croes 2023, organisa pa S.V. Unistars. E torneo, den su di dos edicion, a tuma luga for di dia 24 di augustus te cu 27 di augustus y a demostra di ta un wega emocionante di futbol y talento riba nos isla.

S.V. Unistars, un club di futbol cu un historia di mas di 35 aña, a ser funda pa Sr. Roy Croes cu e meta di fomenta talentonan hoben for di e barionan local. E torneo Copa Roy Croes a conta cu participacion di 15 club, incluyendo e seleccion nacional di Aruba y e seleccion di damas, cu a competi den diferente categorianan di edad y divisionnan.

E compromiso di Aruba Bank cu e comunidad y su sosten pa deportenan local a resulta den su patrocinio cu S.V. Unistars pa e evento aki, Aruba Bank ta facilita e club pa por enfoca riba crea un experencia memorabel pa participantenan y comunidad.

Nos ta orguyoso di por a forma parti di e torneo Copa Roy Croes 2023. Nos sosten ta refleha nos dedicacion pa fomenta talento local y pa crea un laso mas fuerte pa medio di deporte.

Bryce Harper ta hinca su di 300 home run durante wega contra Los Angeles Angels

(AP)— Pelotero Bryce Harper pa Philadelphia Phillies a hinca su di 300 home run di su carera durante un wega contra Los Angeles Angels ayera, birando e di 158 hungado den historia di liga mayor pa logra e marca aki.

Harper a marca e logro aki contra Matt Moore den e di ocho inning ayera pa su di 15 home run di e temporada. E home run den e di 1481 wega di Harper a pone Philadelphia adelanta cu 8-7. E el a hinca home run den tres wega tras di otro pa e di dos biaha e luna y tin 10 home run den augustus. Moore tabata e di 224 pitcher cu ken el a bay en contra.

Harper y Moore tabata 1-2 entre e top hungadonan Mericano di baseball na 2012. Harper a yuda hiba Phillies te na e top di e NL wild card standings, un aña despues cu el a lideranan pa e Worlds Series. Harper (30) a empata cu Chuck Klein riba e listanan di carera cu number 300.

El a hinca su prome home run di su careda dia 14 di mei 2012 cu Washington. Harper a hinca 184 home run den shete aña cu e Nationals y a gana e 2015 NL MVP prome cu el a firma un contract cu Phillies prome cu e temporada di 2019. Harper, ken a firma pa un contract di 330 miyon dollar y 13 aña tin 116 home run cu e Phillies, a gana su segunda premio MVP y tabata e MVP pa NLCS e ultimo temporada cu a pasa.

Harper ta e di 12 hungado activo pa yega 300. Hungado Miguel Cabrera di Tigers a top e listanan cu 510. Harper a domina e liga cu 42 home run cu Washington na 2015, y a hinca al menos 30 tres otro biaha.

Harper y Phillies a haya nan ritmo den e luna aki. Phillies a drenta e wega cu 57 home run den augustus, di tres mas hopi pa cualkier team den luna den historia di MLB.

Harper nunca e hinca menos cu 13 home run den un temporada, y un di e añanan ey tabata den 2020, e aña unda e temporada a ser recorta debi na e pandemia.

Coco Gauff ta derota Ruso Mirra Andreeva y ta cualifica pa tercer ronda di US Open

(AP) —Coco Gauff a avansa pa e tercer ronda di US Open ayera cu un victoria di 6-3 y 6-2 contra hungado Ruso, Mirra Andreeva.

Considera como e di seis hungado fuerte, e atleta Mericano a acerca e net 18 biaha, ganando 15 di e puntonan aki, den su segunda wega ganado den Arthur Ashe Stadium, y el a duna gaba e wega di net aki despues di a experencia dificultad pa gana Aleman Laura Siegmund den tres set den e prome ronda: “Mi a siña pa bira agresivo,” Gauff a bisa den un entrevista. “Mi a haci bon di pone sirbi bala mas fuerte.”

Andreeva, cu 16 aña e hungado femenino mas jong den e torneo, a yega e di cuater ronda den pasado na Wimbledon y e tercer ronda na e French Open, tambe perdiendo contra Gauff. Awo Gauff ta bay enfrenta Elise Mertens di Belgica, ken a bin back pa gana e Mericano Danielle Collin 3-6, 7-6 (9) y 6-1. Un otro caminda durante un wega anterior, Belinda Bencic di Suiza a derota cualificado Ingles Yuriko Lily Miyazaki 6-3, 6-3.

Loke ta sigui despues na Ashe ta Novak Djokovic cu ta bay enfrenta Bernabe Zapata Miralles. Hungado fuerte number 10, Frances Tiafoe, tambe ta bay hunga contra Sebastian Ofner, sigui pa Caroline Wozniacki contra number 11, Petra Kvitova.

Bista Politico ta un seccion di **Bon Dia Aruba** specialmente pa brinda oportunidad na tanto partido politico como politico individual pa expone nan opinion. Contenido publica di ningun manera ta refleha opinion di **Bon Dia Aruba** y ta pa responsabilidad exclusivo di e organisacion/individuo cu ta ofrece esaki pa publicacion. **Bon Dia Aruba** ta reserva e derecho di no publica texto ofreci, si esaki segun e medio no ta cuadra cu e normanan di decencia cu nos ta mantene, pa evita contenido cu ta innecesariamente ofensivo. Esaki suheto na evaluacion exclusivo di **Bon Dia Aruba**.

BISTA POLITICO

Ex-Minister Otmar Oduber:

Pensionadonan no por sigui wordo suta y castiga mas, nan merece alivio y un miho bida!

"E situacion di nos grandinan ta di preocupa. Na Aruba nos tin entre 23 pa 25 mil pensionado cu ta casi 20% di nos comunidad cu ta biba di nan pension. E realidad ta cu e situacion di nos pensionadonan no ta bon, por cera wowo pa nan situacion, pero di otro banda ta creando un problema enorme den nos comunidad".

Un 60 % cu ta mas of menos un 15 mil pensionado na Aruba no ta haya mas cu 900 florin di entrada pa luna. Nos mester para keto un rato y realisa cu ta imposibel pa un hende comin y coriente por biba cu e suma aki, corda pa e pensionado cu lo mester biba full un luna cu ne. Esaki sigur ta di preocupa. Pero ken realmente ta preocupa cu esaki ? Ken den Parlamento ta haciendo pregunta riba esaki ?

Promesanan falso no por sigui

Lamentablemente no ta mira cu ningun politico activo den parlamento a lanta para pa cu e puntonan aki, pero si ta constata cu a lanta un ministerio di hende nan grandi cu yama "ouderenzorg" cu a keda lanta dos aña pasa, pero cu te dia di awe no a trece ningun alivio structural pa e grupo grandi aki di nos pensionadonan. Si ta constata di otro banda un discusion andando cu e unico organisacion cu ta atende cu e cuido di nos grandinan esta SABA, mientras nos tin un problema enorme cu tin di haber cu e hecho cu no tin unda nos grandinan lo tin cu bay keda na momento cu nan no por cuida nan mes mas. Actualmente tin un lista largo di personanan cu ta warda y cu nan no por cuida nan mes y cu tampoco nan no tin famia den un posicion pa encarga nan mes cu e tarea aki. Actualmente nos pensionadonan ta wordo castiga riba tur nivel unda cu nan ta paga practicamente 100% na contribucion di prima nan. Nos grandinan ta paga en averahe di 5 pa 10 biaha mas hopi na prima di AZV cu un propio miembro di parlamento ta paga. Esaki ta un situacion fundamentalmente robes cu existi pa añas caba y cu ta ora pa cambia. Atrobe no ta mira cu ningun hende ta papiando riba esaki. Priminti atrobe pa subi e uitkering di pension sin tin e fondonan ta un falsedad. Ta netamente e maneho aki di ad hoc hisa uitkering nan sin tin esaki presupuesta tin Aruba unda nos ta awe den e discusion nan andando pa cu nos finanzas publico, RAFT y Hulanda.

15.000 pensionado ta cobra 900 florin pa luna

E pensionado cu ta cay den e grupo di e 60% cu ta rond di 15 mil pensionado cu ta cobra 900 florin, na momento cu nan dicidi na bai traha un poco entrada extra, sea ta bendiendo pastechi, pandushi of huur un apartamento chikito pa nan por haya un entrada extra, di biaha ta wordo bati cu belasting y ta experiencia esaki como un castigo. Sinembargo e belasting no ta wordo kita riba e pastechi cu nan ta bende pero riba full e suma cu nan ta ricibi como pensionado na e momento nan ey. Esaki ta claramente un discriminacion enorme den nos comunidad y inhusto pa nos pensionadonan.

Cambionan den AZV ta urgente

Ex-minister Otmar Oduber kier para keto un rato y kier pa tur gobernante realisa cu e decisionnan tuma ultimo pa AZV ta traha 100% contra e salud di nos pensionadonan. Netamente esnan cu mas tin mester di e remedi ta keda afecta, recortando remedinan cu nan a custuma cune of tin necesidad di dje. Como gobernantenan di e pais aki tampoco ningun minister di salubridad publico a percura pa tin un programa y te dia di awe no tin ningun programa / maneho dirigi riba nos grandinan.

E Minister actual encarga cu maneho di nos grandinan ta na mando 2 aña caba y dos aña sin cu a haci net net nada pa nos grandi nan, awe cu ta cuarto pa 12 kier core introduci un forum pa bay papia siendo cu dos aña a pasa caba sin cu a percura pa haci algo realmente pa nos grandinan y nos tur sa cu campaña ta den porta y awe ta core mustra cu ta preocupa y ta lansa un forum pa discuti riba e topiconan di nos grandinan. Ta kere cu esaki ta un falta di respet total pa nos pensionadonan di Aruba.

Mester bin hunto y exigi un cambio den maneho

Un yamada ta bay na nos comunidad di Aruba, gremionan, Prensa , gobierno, partidonan politico, organisacionnan na Aruba, nos tur tin nos responsabilidad y obligacionnan pa hiba Pais Aruba padilanti y crea un miho futuro pa generacionnan nos dilanti, pero tambe pa nos grandi nan. Democracia ta biba den un Pais na momento cu nos tur ta participe y nos grandinan cu ta forma 20% di e pueblo aki ta demanda atencion pero mas ainda accion pa resguarda nan interesnan. Cambio di leynan fiscal ta un necesidad awo pa asina por incentiva nos grandinan pa crea un entrada adicional. Reduccion di e prima di AZV pa nos grandinan ta un obligacion si di berdad nos kier ta husto. Salud di nos grandinan mester ta un prioridad. Percura pa nan tin e atencion medico y medicinanan adecua. Ta inaceptabel pa un adulto mayor mester ta riba un wachtlijst di lunanan pa wak un specialista of hasta dokter di cas. E ultimo aki no ta costa placa sino curashi, determinacion pa trece cambio y adapta maneho.

Riba 12.000 persona indocumenta cu no ta pagando AZV

Di otro banda nos tin riba 12 mil personanan indocumenta, cu no ta paga prima di AZV pero cu si ta haya tur remedi etc. pornada. Ta mas cu na su lugar pa introduci un maneho unda ta legalisa e personanan aki y pone nan contribui y paga pa AZV y pa e remedinan y servicionan cu nan tin pornada na e momentonan aki. Cu nan contribucion pagando e prima di AZV y reduccion den e consumo gratis di remedinan cu nan ta gosa di dje awo ainda, nos por logra reduci di un banda e prima haltisimo cu e pensionado si ta paga na AZV y logra cu nan por haya e servicio medico husto cu nan merece.

*Bista Politico ta un seccion di **Bon Dia Aruba** specialmente pa brinda oportunidad na tanto partido politico como politico individual pa expone nan opinion. Contenido publica di ningun manera ta refleha opinion di **Bon Dia Aruba** y ta pa responsabilidad exclusivo di e organisacion/individuo cu ta ofrece esaki pa publicacion. **Bon Dia Aruba** ta reserva e derecho di no publica texto ofreci, si esaki segun e medio no ta cuadra cu e normanan di decencia cu nos ta mantene, pa evita contenido cu ta innecesariamente ofensivo. Esaki suheto na evaluacion exclusivo di **Bon Dia Aruba**.*

BISTA POLITICO

Lider di partido Curpa Eric Ras:

Priminti y no cumpli ta keda vigente pa e gobierno cu a perde strea di noord

Partido CURPA a bin ta señala pa un tempo caba cu e situacion actual mundialmente y na Aruba ta rekeri un gobierno cu sa su trabou y ta hiba un maneho basa riba honestidad y profesionalismo. Un gobierno cu ta cumpli cu su palabra, pasobra su palabra ta bal oro y no ta bin cu excuus fofo cu goberna ta diferente cu campaña politico. Te ainda e politico y gobernante no kier compronde cu nan ta e causa cu pueblo a perde confiansa den politica. En bes di arepenti y cuminsa dedica atencion real na e necesidad di e pueblo, e politico ta asumi un rol sumamente arogante y ta sigui cu mentira pa tapa su falta di un vision.

Tin diferente ehempel. Ta firma un MoU cu Eagle LNG, pero ta ainda ningun hende no sa nada di e contenido, ni hasta e propio instancia mas halto di nos democracia cu ta parlamento. Problema grandi cu hotel Secrets na San Nicolas y Embassy Suites na Palm Beach tin un culpabel esta gobierno di Aruba. No ta prome biaha cu ta duna permiso pa construccion di hotel, pues pakico awor tanto problema? Nos no ta papia mes di e WaterZuiveringsInstallatie na Bubaliplas cu ta den un situacion deplorabel y te ainda nada di solucion.

Den e gobierno actual tin diferente minister cu ta haya “een dik onvoldoende”, pero esun cu a “span de kroon” ta Minister Ursell Arends. Hopi blabla pero nada di accion. Supuestamente Serlimar lo a sali for di surseance van betaling, pero e maneho di desperdicio ta den bari di sushi. Dump na Simon Antonio a wordo cera y awor Aruba henter a para bira un dump. Ta culpa pueblo, pero prome cu a cera dump no tabata existi tanto dump ilegal manera cu tin awor y esey ta bin pasobra e facilidad pa haci entrega di desperdicio ta de mal en peor. Un desastre.

Aki e mal maneho di e minister no a caba. E problema cu a surgi entre e minister y SABA ta conoci y despues di dos aña di gobernacion e minister ainda no sa kico pa haci mucho menos por mira un solucion di e problema na horizonte. Nos minister prome cu a drenta gobierno tabata na altura caba paso el a wordo informa di e situacion na SABA. Tambe e minister a wordo informa di e embehecimento acelera y e situacion precario di nos Grandinan, anto kico el a haci NADA. Despues di dos aña a nombra un comision cu NO tin profesionalnan cu ta traha den cuido di nos grandinan y awor ta organisa un “Foro Nacional pa Adulto Mayor”. E foro lo trece henter e veld di adulto mayor hunto pa canalisa decisionnan concreto cu mester tuma y implementa e routemap pa e proximo 10 aña. E foro nacional aki ta djis pa e minister gana tempo paso si den 2 aña di tempo e no a haci nada, no por spera nada for di e minister.

Por ta cu lo tin hende cu lo culpa partido CURPA di ta incredulo y negativo, pero despues di dos aña ta bay organisa un foro? Unda e comision a keda y kico a haci cu e tantisimo informacion encuanto embehecimento na Aruba? Kico lo bay ta e balor agrega di un foro? Ta obvio cu lo bin cu diferente proposicion, pero cuanto di esaki lo por wordo ehecuta si situacion financiero di Aruba ta pesimo y e unico solucion cu gobierno ta wak ta bin cu mas medida loke na final di cuenta lo haci e posicion di nos Grandinan aun mas precario.

Partido CURPA ta convenci cu e foro ta otro forma pa bende nos pueblo un 6 pa 9 y ta mustra mas un preparacion pa comienso di campaña politico di Raiz, pasobra mucho bida e gobierno aki no tin. Sembra mentira y prepara pa e cosecha di mentira. Honra nos grandi pa bay bo bon pero nos gobierno no conoce e significacion di palabra honra.

MEP na Parlamentarionan Miguel Mansur y Ryçond Do Nascimento

Gabinete Wever-Croes ta y lo sigui na mesa di negociacion cu Hulanda te ora haya un salida cu ta beneficia Aruba

Siman pasa a tuma luga den Parlamento e reunion publico pa trata e debe di Covid pa pais Aruba. Den a reunion a resalta esnan cu ta na fabor y esnan cu ta contra Raft. Parlamento den su mayoria a vocifera cu nan no ta di acuerdo cu e Raft por lo tanto a pidi Gobierno pa sigui negocia cu Hulanda pa asina haya un solucion pronto na bienestar di nos pais.

Partido MEP ta sigur di un cos, esaki ta cu Gobierno di Aruba, bou maneho di Minister President Evelyn Wever-Croes, ta sigui na mesa cu Hulanda pa asina yega na e solucion corecto pa nos pais Aruba.

Partido MEP a tuma nota cu Parlamentarionan Miguel Mansur y Ryçond Do Nascimento, den un reuda di prensa a vocifera cu nan ta na fabor di un Raft y a manda un carta pa Hulanda cu intencion di logra aprobacion di Raft na Aruba.

Bisando esaki, Partido MEP ta sigura Parlamentario Mansur y Parlamentario Do Nascimento cu Gabinete Wever-Croes ta haciendo esaki y lo sigui na mesa di negociacion cu Hulanda te ora haya un salida cu ta beneficia Aruba. Por a tuma nota tambe cu Secretario di Estado Alexandra Van Huffelen diabierna ultimo a confirma tambe cu e negociacionnan ta andando den e bon direccion. Gobierno keto bay ta na mesa cu Hulanda pa saca e miho deal pa nos pueblo.

Asina ta, Partido MEP ta conseha Parlamentario Mansur y Parlamentario Do Nascimento, pa no ansha y keda trankil y laga e Lider di e pais aki y Gobierno sigui negocia cu Hulanda den e proximo dianan aki nos dilanti. Prome Minister Evelyn Wever-Croes lo sigui trece tur informacion pa nos pueblo manera cu yega na un conclusion cu lo beneficia Aruba.

mep
Movimiento Electoral di Pueblo

Invitacion di Partido MEP pa

Encuentro 'Ban Topa' na Paradera

E aña aki, den celebracion henter aña di 51 aña di Partido Movimiento Electoral di Pueblo (MEP), a cuminsa bek cu encuentronan den tur districto. 'Ban Topa', ta un programa informativo den diferente bario cu e meta pa informa, delibera y contesta diferente pregunta di comunidad riba diferente topico cu ta regarda nan bario y nos pais Aruba.

Pa e reunionnan aki, Partido MEP ta invita no solamente esnan di e districto unda ta tene 'Ban Topa', pero Aruba en general pa bin scucha tur e informacionnan cu e candidatonan lo tin pa comparti.

Lo duna oportunidad na tur cu desea pa haci nan preguntanan, haci nan comentarionan y of duna recomendacionnan.

Diamars 5 di September lo tuma luga e siguiente 'Ban Topa' den e bario di Paradera na Piedra Plat Entertainment Center cuminsando for di 6:30 p.m. Lider di MEP, Evelyn Wever-Croes, candidato Darlaine Erasmus y candidato Michella Steenvoorde ta esnan encarga pa trece informacionnan riba e topiconan: Recuperacion y Retonan. Innovacion y Enseñansa. Plan di mayor y KIES na scolnan.

Den nomber di Partido MEP, Lider di MEP y Prome Minister di nos pais, Evelyn Wever-Croes ta invita pueblo di Paradera y vecindario y Aruba en general, pa e siguiente 'Ban Topa' diamars 5 di September pa 6:30 p.m.

Lider di MEP ta gradici tur esnan, organisadonan, sostenedonan y demas participantenan, cu ta haci e encuentro aki posibel y exitoso. Den e encuentronan di 'Ban Topa' anterior, e union entre candidatonan di Partido MEP a resalta. Tur tawata presente y a participa di un forma of otro, sea pa duna informacion individual y of pa contesta e preguntanan cu a wordo haci.

"MEP a demostra di ta un ekipo y a demostra con fuerte e union ta. Union ta e forsa di Partido MEP", Lider di MEP a enfatisa.

Resultado Sorteo
30 augustus 2023

Alexander

Cadena Alexander Lottery ta presenta resultado di weganan di suerte

DIARIO	KORSOU	SUPER4	FLAMINGO
3041	5153	0647	5184
9985	3751	**SUPER5**	7444
2825	1712	-	3061

MERDIA	ANOCHI
CATOCHI	CATOCHI
Sorteo # 4018	Sorteo # 8031
4932	2321
5086	0315
1328	0928
MULTI-X	MULTI-X
FP	X2
BIG 4	BIG 4
Sorteo # 4018	Sorteo # 7075
1908	8685
1OFF	1OFF
Sorteo # 2074	Sorteo # 1780
2782	0665
ZODIAC	ZODIAC
Sorteo # 4018	Sorteo # 5834
6077	4822
Cancer	Aries
LUCKY 3	LUCKY 3
Sorteo # 892	Sorteo # 764
072	613
MULTI-X	MULTI-X
X2	FP

LOTTO 5

	08-17-18-27-28
Sorteo # 2419	Joker 19 Letter I
0 x Jackpot	**Proximo Jackpot**
0 x Match 4+	**460.000,-**
9 x match 4	
183 x Afl. 12,00	

LOTTO DI DIA

	04-08-17-21-27
Sorteo # 6224	**Proximo Jackpot**
0 x Jackpot	**54.000,-**
8 x Match 4	
180 x Afl 8,00	

MINI MEGA

Sorteo #	Mega Ball:
0 x Jackpot	**Proximo Jackpot**
0 x match 4	**390.000,-**
0 x Afl. 500,00	
0 x Afl 50.00	
0 x Afl.15,00	

MINI MEGA MEGA PLUS **Afl. 540.000,-**

MEGA DI NUMBER KORSOU
Sorteo #

Santo Sacrificio di misa na Alto Vista y na kapel Centro Curason di Maria na San Nicolas

Diasabra mainta ta cuminsa resa Santo Rosario pa 6:15. Pa 7or di mainta, Santa Misa ta cuminsa na Alto Vista y Kapel na San Nicolas.

Prome cu Santo Misa ta resa Santo Rosario "Misterio Gososo" pa 6:15. Despues ta sigui cu Salve Regina. Ta invita tur devoto y fielnan di Mama Maria pa asisti na e Santa Rosario prome cu Santa Misa. Mama Maria ta entercede pa nos na nos Tata Celestial. Tur fielnan ta bin resa e Santo Rosario pa bienestar di henter comunidad di Aruba.

Papa Francisco, Obispo Luis Secco, tur sacerdote, Diacono y laiconan cu ta hiba e bon noticia pa e pueblo di Dios. Pa nos Gobernantenan y tur cu ta carga responsabilidad pa nos pais Aruba. Pa enfermonan den exterior cu a bay busca nan salud. Cu pronto nan lo regresa na Aruba pa sigui gosa di un bon salud dentro di nan famia. Luna di September ta dedica pa paz na mundo. 13 di september Maria ta spierta e muchanan pa di dos bes, specialmente; resa rosario pa paz.

Ban hinca rudia busca refugio na nos Mama Celestial. E ta guia nos riba e Caminda cu Dios ta, ey nos tur kier biba. Cu Mama Maria den nos curason, nos Mama stima, compaña nos den e caminda di Señor. Ban hunto resa pa nos hogar y nos isla Aruba y henter mundo, pa tin pas y comprension un pa otro. Den nos oracionnan resa pa Ucrania y Rusia cu nan por yega na e paz desea.

King Classic Sudoku

6				8	1			
			7	4		2	6	
1	7		3	2	6			8
		8		6				3
	4	7		1	2			
			4		5			
			6	5		4		
	8	6						7
		2		7		3		

Difficulty: ★★★ 8/31

©2023 King Features Syndicate, Inc.

Clasificado
ECONOMICO
aviso@bondia.com

Personal GRATIS max. 20 palabra
PASA LAGA BO AVISO NA OFICINA DI BON DIA ARUBA WESTSTRAAT#22 FOR DI 9:00AM-4:00PM
Email nos na
classified@espnv.com

TA BUSCA
Fundacion Cas di mi Chepa
Buscando Schoonmaakster
pa traha full time, pa mas info
manda bo Cun email:
info@fundashoncasdimichepa.com
y yama **Tel. 586 2041**
pa un cita

SERVICIO PUBLICO
Limpiesa pa cas y auto
Presure wash cura di cas
Laba muebles
Laba tapijt
Laba sienta di auto
Laba vloer
Tel. 593 9464

SERVICIO PUBLICO
Buscando auto pa huur y na bon
prijs? yama nos
Tel. 593 9953/ 593 8453

TA HUUR
Cas na Bubali 17G
3 camber / 2 baño
Pa mas info
Tel. 561 1496 / 662 9832

TA BENDE
BBQ Grill tipo cilinder
“criyoyo” duradero
Prijs Afl.250
Tel. 569 7787

SERVICIO PUBLICO
Nos ta chapi, corta y planta mata, brinda tur servicio cu bo cura mester. Tira sushi afo, tur esaki na un super bon prijs
Tel. 738 1908

SERVICIO PUBLICO
Sushi den cura pa solamente 50,- pa buelta, nos ta lante lague limpi mane un soño.
Arubiano trahado
Call 592 5766

SERVICIO PUBLICO
Ta traha y renoba Cas
ta traha y drecha dak, ta basha vloer, pleister, verf cas, traha cura, pega mosaico y azulejo-
Tel.563 4168

SERVICIO PUBLICO
Pa tur trabou di tapiceria di mueble, auto, yate y barco.
Nos ta haci trabou di cabana y bambu y nos ta verf
Tel : 569 7539 /737 3993

SERVICIO PUBLICO
Construction
remodelacion di cas, traha cas, apartment, traha y drecha dak, electricidad, verf pega mosaico, traha cura, plomeria. Bon prijs
Tel. 593 3141

TA BUSCA
Empleada di servicio domestico na cas di famia. Tene cas limpi cushina y cuida mucha y mascota
Tel. 594 3121

TA HUUR
Se alquila habitacion con todo incluido
Brikstraat na Playa
Tel.564 1979

TA BENDE
Combo di regalo pa
tur ocasion:
Mugs, kerki di biña, tablashi cu leyenda
Pa mas informacion
Cell whatsaap 567 2907

SERVICIO PUBLICO
Ta haci tur trabou di construccion y carpinteria y tur cos cu ta furamento di stul di bambu, cabana y toldos
Tel : 746 0518 / 569 7539

SERVICIO
Unified One Events
Photos , films, wedding
Tel. 749 2533

Sushi den cura?
Ta piki sushi cu pick-up grandi pa Afl 75,= pa buelta.
Yama nos na
561 4297 of 561 5179
Hasi Aruba Limpi.

SERVICIO PUBLICO
Nos ta haci trabou di plomeria, electricidad, hardineria incluye hiba sushi
Handy man.
Tel.742 6250

SERVICIO PUBLICO
Mi ta chapi, lanta sushi, corta mata, transporta frigidaire, wasmachine biew, drecha cas, etc.
Tel. 564 1979

SERVICIO PUBLICO
Pa haci trabow di verf y chapi, tur mantencion di pafor di cas
Yama y puntra pa Benito na
Tel.630 5185

TA BUSCA
trabou pa haci cas limpi, negoshi of oficina
Tel.561 3910

SERVICIO PUBLICO
Handyman
Pa trabouw di verfmento plumbing tuberia, chapi, limpieza di cura, drecha mata
Tel : 567 1108

SERVICIO PUBLICO
Mi ta ofrece servicio pa haci reparacion di porta, ventana y hopi mas. Arubiano Balente
Pa mas informacion por yama
Tel. 563 6762

FOR RENT
Bunita cas na Gold Coast
3 camber 2 1/2 baño, sala, comedor, cucina y patio. Pa mas informashon por whatsapp
+58 414 614 7440

SERVICIO PUBLICO
Pa trabou di data-entry of update di bo administracion pls contact:
Tel.568 2339

SERVICIO PUBLICO
Mi ta ofrece servicio di electricista en general corto circuito y mantencion
Tel.566 5026

TA BUSCA
Señora cu auto dialuna pa diabierna pa busca yiu di skol, cushina y hasi limpieza di cas
11.30 -5.30
Tel. 563 8822

TA HUUR
Habitacion con todo incluido
Tel. 564 1979

SERVICIO PUBLICO
Masaje relajante, sports masajes, aroma terapia, piedras calientes, reflexologia, faciales
Sabana Basora # 157 P.Ch.
Tel. 561 8520

SERVICIO PUBLICO
Mi ta ofrece pa cuido di mucha di dialuna pa diabierna y weekend. Pa informacion
Tel. 558 7310

SERVIO PUBLICO
Ta ofrece pa verf y chapi cura bon prijs. Nos ta hiba e sushi.
Yama pa mas informacion na
563 4828 / 5679610

SERVICIO PUBLICO
Hacemos todo tipo de construccion, reparacion de casas, pintura, acabados finos, jardines, patios, techos a buenos precios
Tel. 569 7539 / 746 0518

Cas Di Cultura
Vondellaan 2 Aruba
297-582-1010

FADA
Campanastraat 5 Aruba
297-583-2999
297-583-9610

FAVI
Primavera 233 Aruba
297-582-5051
297-582-5222

FEPO
Engelandstraat 15 Aruba
297-583-1016
297-583-6607

Fundacion Contra Violencia Relacional
Tel: 583-5400

Fundacion Autismo Aruba
Irenestraat 21 Aruba
297-588-1179

Fundacion Pa Nos Muchanan
Cumana 2 Aruba
297-583-4247

Fundacion Tel Pa Hubentud
Wilhelminastraat 19 Aruba
297-588-6138

Koningin Wilhelmina Fonds
Spinozastraat 9 Aruba
297-582-0412

Mary Joan Foundation
Sabana Blanco 8 Aruba
297-588-9999

Rode Kruis Aruba
Pedro Gallegostraat 14
Tel.297-582-2219
Fax 588-3376

Famia Planea (SBVO)
Avenida Milio J Croes 17 B Aruba
297-588-9591
www.famiaplanea.org
famiaplanea@hotmail.com

Stichting Fundacion Guia Mi
George Madurostraat 34
297-582-0088

YMCA
Calbasstraat 1 Aruba
297-582-3072

AL-ANON group
Sabana Liber #8, Noord
(close to the hotels)
Tel: 736-2952 or
593-7081

Dokter na warda

Oranjestad	San Nicolas
Hospital	**Imsan**
7:00 pm / 10:00 pm	**24 ora**

Botica na warda

Oranjestad:	**San Nicolas:**
Sta. Cruz	San Lucas
Tel. 585 8028	Tel. 584 5119

EMERGENCIA 911

POLIS

Oranjestad	100
San Nicolas	104
Santa Cruz	105
Noord	107
Tip Line	11141
Brandweer	115
Ambulance	911
Hospital	527-4000
Imsan	524-8833
Warda Costa	913
Seguridad Nacional	11911
Cruz Cora	582-2219

BOTICA

Aloe	584-4606
4 Centro Medico	584-5794
Central	585-1965
Dakota	588-7364
Del Pueblo	582-1253
Eagle	587-9011
Kibrahacha	583-4908
Maria	585-8145
Di Servicio Noord	586-4606
Oduber	582-1780
Paradera	588-6638
San Lucas	584-5119
San Nicolas	584-5712
Santa Anna	586-8181
Santa Cruz	585-8028
Sero Preto	584-4833
Trupial	583-8560

UTILIDAD

Setar	117
Web	525-4600
Elmar	523-7147

FUNERARIA

Aurora	588-6699
Royal Funeral H.	586-4444
Ad Patres	584-2299
Olive Tree	584-8888

Servicio di Taxi

Aruba Transfer Tour & Taxi C.A.
Tel: 582 2116 /582 2010

Taxi Adres Services (24h)
Tel. 587 5900

A1 Taxi Services Aruba
Tel: 587-8850
Tel: 280-2828
Whatsapp: 592-7024

Aurora
Royal Pray
Funeral Home & Crematory

Cumana # 76 & # 44/ van Speyckstraat # 1
Oranjestad, Aruba
Telephone: (297) 588-6699
E-mail: info@aurorafuneralaruba.com

SEÑOR ta mi luz y mi salbacion; di ken lo mi tin temor? SEÑOR ta e fortalesa di mi bida; di ken lo mi tin miedo?
Salmo 27:

Cu dolor na nos curason y conforme cu Dios Tata Todo Poderoso su boluntad, nos ta anuncia fayecimento di nos casa, tata, welo y ruman.

Sr. Albert Etienne Lake

Mihor conoci como: Ali
⋆30 april 1960 - † 24 augustus 2023

Na nomber di su Esposa:
Yolanda Editha Lake-Wolter
Yuinan:
Joally Lake
Albert "Abi" Lake y Elisa Chieh Chen Lake-Tang
Brian Lake y Rosetty Vis
Nieta/o:
Shelove Chantelle Lake
Albert Li Jie Lake
Gavi Li Qiang Lake
Mayornan: †Aura y †Johannes Lake-Spencer
Rumannan: Ruby & Eric Rafael Lake
Glennroy y Mirna Lake-Kock
Osmar y Winnie Lake-Ras
Eric y Edwina Lake-Geerman
†Glenda Lake
Ellen Lake
†Alvin “Benz” y Jeanise Lake-Tromp
Astrid y Karel Dirksz-Lake
Gwendolyn Lake
Lisa Dielingen y Gerard Donato
Suegro y Suegra:
†Francia Werleman
†Julio ‘Jul’ Wolter
†Marciano ‘Buchi’ Ridderstap
Cuña y swanan:
†Miguel y Maria Werleman-Hernandez y famia
†Maximo y Irena Werleman-Giron y famia
Sandra y Jenny Loefstok-Wolter y famia
Adriana Elizabeth Wolter y famia
Julio y Anita Wolter-Roa y famia
Luis Orlando y Lourdes Wolter Encarnacion
Astrid Ruthmilla Ridderstap y famia
Karen Ridderstap y famia
Sulna Malmberg y famia.
Subrinonan: Jonathan, Jelitza, Gregory, Suheal, Jerrianne, Regene, Jennifer, Roger, Rachelle, Christopher, Ericson, Linelsa, Timothy, Erishka, Aimee, Robin, Nigel, Alex, Christopher, Angelina, Lisander, Jeremy, Shahayra, Mila, Iva, Carlos, Saskia, Daisy, Mirjam, Natalie, Ghislaine, Rachel, Ruthlaine, Aischell, Dwayne, Etienne, Jesseline, Neidy, Palacy, Patricia, Rosalba, Emilio,
Jenny y Marlenis.
Madrina y padrino den feliz memoria.
Ihanan: Clyve Malmberg, Marlenis Hernandez, Roger Lake, Dario Sierra, Youraine Hernandez, George La Fontain, Michealangelo Kock y Franky Lacle.
Bon amigonan di cas y di infancia:
Roque Jacobs y famia
Luis Tromp y famia
Toy Dumfries y famia
Raymond Escalona y famia
Andres Tromp y famia
Ta invita bisiña, amiga, conocirnan y demas famianan:
Lake, Wolter, Tang, Hsing, Vis, Bermudez, Spencer, Toppenberg, de Lannoy, Escalona, Martin, Richardson, Arrindell, Peterson, Rafael, Cortes, Cardoze, Kock, Tromp, Geerman, Ras, de Kort, Dirksz, Hassel, Holmond, Tijn A Kwoei, Croes, Ellis, Dielingen, Ashby, Samson, Malmberg, Loefstok, Ridderstap, Hidalgo, Giron, Hernandez, Franken, Conner, Vrolijk, Lee, D’Aguiar, Rosario, Fortin, Sallie, Boekhoudt, Mejia, Sierra, Lopez, Rincones, Thode, Dania, Gietel, Adonis, demas famia na Corsow, Sint Maarten y Hulanda.
Den transcurso di Ali su bida e a conoce hopi persona cu a stime masha y tur ta keda
Invita. E Barrio di Dakota/Tarabana y Aruba henter.
Su collega nan di SVB, amigonan den e deporte di futbol, volley, basket y baseball.
SV Dakota, Malmboro, Roma, Dakota Stars.
Ta aprecia precencia di famia, su bon bisiñanan rond di Dakota/Tarabana y demas famia y conocirnan pa asisti na condolencia y entiero:
Condolencia lo tuma lugar diabierna, 1 di September 2023 na Centro di Bario Dakota pa 6:30 pa 9’or di anochi. Entiero ta tuma lugar diasabra, 2 di September 2023 na Misa Birgen di Fatima na Dakota di 1’or pa 4’or di atardi.
Despues di intiero lo bay rumbo pa santana publico na Sabana Basora.
Nos ta pidi nos disculpa si den nos tristesa nos por a lubida un of otro miembro di famia. Ta duel nos, despues di entiero nos no por ricibi bishita di condolencia na cas.

Aurora
Royal Pray
Funeral Home & Crematory

Cumana # 76 & # 44/ van Speyckstraat # 1
Oranjestad, Aruba
Telephone: (297) 588-6699
E-mail: info@aurorafuneralaruba.com

Recordami semper den boso oracion. Mi no tey mas pero mi cariño no a muri. Lo mi stima boso den Cielo manera mi a stima boso riba mundo.

Cu inmenso dolor y tristeza na nos curason pero conforme cu boluntad di Dios, nos ta anuncia fayecimento di:

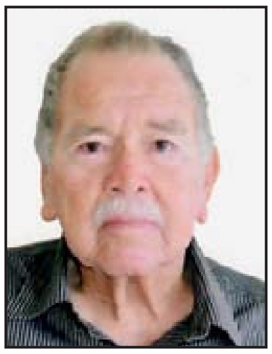

Bernardo Estanislao Britten

Mihor conoci como: “Papachi/Benny Cora”
⋆20 Augustus 1936 - †27 Augustus 2023

Na nomber di su:
Casa stima:
†Juanita Britten-de Cuba

Yiunan:
Dorothy Yolanda Britten
Mildred E. Britten
Marlene y Emil de Cuba
Brainard Britten

Nieta/o nan:
Joanne Oduber
Gilmar Oduber y Glora-Lisa “Setty” Franken
Miliéne Maduro
Naiara de Cuba
Eliana de Cuba

Bisanieto/a:
Qwinthan Toppenberg
†Kaydan Oduber
Kaylani Oduber
Jaydan Kock
Sobrina(o)nan:
Sira Ramada-Kelly y yiunan
Elvira de Cuba-Kelly y yiunan
Robertico Kelly y Maximina Werleman y yiunan
†Henry Kelly

Comer- y compernan:
Norma Rodriguez, Chani Figaroa, Florencia Croes, Tito Tromp, Yuyu Britten
Swanan y cuña, prima- y primonan y ihanan

Un danki na stichting Alphahulp y tambe Lupe y Gardenia pa a yuda cuida nos tata.

Demas famia: Britten, Thiel, Ruiz, Kelly, de Cuba, Ramada, Boekhoudt, Tromp, Figaroa, Henriquez, Franken, Donata, Wing, Lacle, Oduber, Maduro, Trimon, Wernet, Geerman, Wolff, Werleman.

Nos disculpa si den nos tristesa nos por a lubida un of otro famia of conocir.

Ta invita pa e acto di entiero cu lo tuma lugar diabierna 1 di September 2023 na Aurora Funeral Home di 9:00 pa 11:00 am despues lo saliendo pa Santana Pastoor Kraanwinkel na Paradera.

Despues di despedida nos no ta ricibi bishita di condolencia na cas.

Aurora
Royal Pray
Funeral Home & Crematory

Cumana # 76 & # 44/ van Speyckstraat # 1
Oranjestad, Aruba
Telephone: (297) 588-6699
E-mail: info@aurorafuneralaruba.com

Bo a hasi mi curason mas contento cu curason di un hende cu tin cosecha
Abundante di grano y cu tin abundancia di biña nobo.
Lo mi bay drumi trankil y pega soño pasobra ta a boso lo duna mi seguridad.
Salmo 4: 7-9

Nos ta anuncia fayecimento di:

Francisco Tromp

⋆29-01-1948 - †22-08-2023

Na nomber di su:
Casa: Norma Jolanda Jacobs
Yiunan: Rigoberto Tromp y Genesis Tromp Briceño
Norman Tromp y Sugeiry Tromp-Garcia
Nieto(a)nan: Sophia Tromp, Nordin Tromp y Mary-Jane Ras, Lacy-ann Tromp
Mayornan: †Bruno Arends y †Maria Asuncion Tromp
Mama di Criansa: †Simona Arends-Martis
Rumannan: †Glenda Brito-Arends y famia
†Eric Roy Arends y famia
Melva Zaandam-Arends y famia
Susan Joan Arends y famia
Maria Isora Arends y famia
Ruman nan di parti mama Maria Asuncion Tromp
Suegro y suegranan: †Pieter Nicolas Tromp y †Cypriana Petrocchi

Swa y cuñanan, primo y primanan, sobrino y sobrinan, ex coleganan di Astec, APA, Sindicato UPA, Teachers United, Phoenix, Aruba Juniors, AVB Mooring Gang WAF y demas amigonan, coleganan y conocirnan.

Demas famia nan: Tromp, Jacobs, Petrocchi, Arends, Zaandam, Brito, Solognier, Trimon, Kelly, Quandt, Ridderstaat.

Despensa nos si den nos tristeza nos por a lubida cualkier otro miembro nan di famia di e difunto.

Oportunidad p condolencia: Aurora Funeral Home, diahuebs 31 di Augustus 2023 di 7:00 pa 9:00 pm.

Ta invita pa e acto di entiero cu lo tuma lugar diabierna 1 di September 2023 na Aurora Funeral Home di 2:00 pa 4:00 pm, despues lo Sali pa Santana Central Sabana Basora.

Nos ta pidi nos disculpa despues di entiero nos no ta ricibi bishita na cas pa condolencia. Danki pa e comprencion.

Aurora
Royal Pray
Funeral Home & Crematory

Cumana # 76 & # 44/ van Speyckstraat # 1
Oranjestad, Aruba
Telephone: (297) 588-6699
E-mail: info@aurorafuneralaruba.com

Habri portanan santu pa mi,
mi ke drenta y alabá Señor.
Ata e porta di Señor akí,
tur e fielnan ta pasa den dje.
Mi t'alabá bo pasobra B'a skucha mi,
pasobra B'a manda mi salbashon.
Salmo 118: 19-20-21

A fayece:

NICOLAS TROMP

Cariñosamente yama “Nick”
⋆ 22-02-1958 - † 29-08-2023

Na nomber di:
Su yiunan:
Mireilla, pareha Juan Carlos y yuinan Cindy, Emanuel, Alejandro y manera yiu Melissa .
Alex, pareha Gabriela y yiunan Annabelle, Xander y Abrielle.

Esposa:
Magdiely Sanchez y su yiu Kyziondrick

Su rumannan: Albino y esposa Lilian
Edwin y esposa Flor
Jacinto, esposa Alean
Eric
Ronnie y esposa Sheila
Yolanda

Manera ruman: Benita Ras

Mama di su yiunan: Sandra Maduro y famia
Demás famia: tanta y omonan, subrino y subrinanan, primo y primanan. Ex-coleganan di The New Yorker Pizza, Holiday Inn, Concord, Gasparito. Su ex-empleadonan y fiel cliëntenan di Mireilla Snacks y Professional Car Wash. Su amigonan di pesca y di cas, bon bisiñanan Judelca y famia.

Demas famianan: Tromp, Loefstop, Figaroa, Semeleer, Maduro, Lopez, Quintero, Reyes, Garcia, Wolff, Kelly, Ruiz, Dijkhoff y demás famia.

Ta invita pa acto di despedida cual lo tuma lugar na Aurora Funeral Home diasabra 2 di september 2023 di 9’or pa 11’or di mainta. Cremacion lo tuma lugar despues.

Condolencia lo tuma lugar na Aurora Funeral Home diabierna 1 di september 2023 di 7’or pa 9’or di anochi.

Disculpa nos si den nos tristesa nos a lubida di menciona un of otro persona.

Aurora
Royal Pray
Funeral Home & Crematory

Cumana # 76 & # 44/ van Speyckstraat # 1
Oranjestad, Aruba
Telephone: (297) 588-6699
E-mail: info@aurorafuneralaruba.com

Mi no a muri. Ta pesey mi no a bisa ayo. Mi a dijes habri mi halanan y bula bai keiro. Boso a keda atras. No laga tristesa domina boso. Keda uni cu otro mane semper ma sinia boso pa mi alma por ta trankil,esey lo ta un alegria. Recorda mi cu hopi amor.

Cu honda pena pero conforme cu buluntad di Dios, Nos ta anuncia cu a bai sosega den brasa di Señor nos Mama, Wela, Suegra, Ruman, Tanta, Madrina y Tanta Grandi stima:

Vda. Teresa Filomena Ras-Geerman

Cariniosamente jama: Ena,Pepe Ena Of Tanta Ena
⋆26-10-1957 - †26-08-2023

Na nomber di su estimada esposo:
†Roland Edwin Ras (Joy)
Na nomber di su 3 prins nan
Jahairo Angelo Ras (Hairo)
Omar Alexander Ras I famia
Danny I Roxanna Ras-Geerman I famia
Na nomber di su 4 nieto(a) nan cu e la stima masha hopi mes :
Darxion, Darxienny, Darvienny Ras y Nailine Melisa Henriquez
Stima mane un nieta Jeyseline Ras
Su Mayornan: †Dominico (Boei) Geerman
†Condesa (Keta) Rasmijn
Su Suegro I Suegra †Roman I + Giliberta Ras-Rafini
Na nomber di su ruman nan
Lucia Geerman I famia
†Nemencio (Poli) I Vda. Egidia Geerman-Dirksz I famia
†Susanita (Anie) I + Jan Geerman-Geerman I famia
Felis (Buchi) Geerman I famia
Enriqueta (Rica) I Ricky Panneflek-Geerman I famia
Lucio (Kane) I Lena Geerman-Maduro I famia
Vda. Silvia (Vivian) I +Uchi Martijn-Geerman
Su swanan
Gorge (Boy) I Beatrice Ras- Becerra I famia
Robert (Leo) I Adrienne Ras-Hoek I famia
Randolf (Randy) I Marcia Ras-Irausquin I famia
Su ex cuña Mylene Kock I famia
Su Omo I Tanta Andres I Marlene Rasmijn I famia
Roman (Mo Ro) Rasmijn I famia na St Maarten
Vda. Nelly Bernabela-Geerman I famIa
Vdo. Alfonso (Mo Fong) Boekhoudt I famia
Vdo. Benny Werleman I famia
Su consuegro(a) Eugenio I Imelda Geerman-Noguera I famia
Su Ihanan Lusi Geerman I famia, Ederline Geerman I famia, Thailia Dirksz-Ras I famia, Mikaela Ras na Hulanda, Shakira Ras I famia
Stima mane jui Angenique Martinus-Hoek I famia, Ilenia Hoek I famia, Natasha Sabina na Korsou I famia, Jenny Gonzales I famia, Alberto Shmidt I famia na Hulanda, Carlos Rodrigues I famia na Belgie,Maribel Croes na Hulanda
Su bon bisinia nan Vda. Eva Lue-Kock I famia
Mariana I Carlos Kock I famia
Frida I Elis Tromp I famia
Eduard I fam
Micheal Rodriques I fam
Chela I fam
Su Madrina di confirmation Celestina Koolman-Geerman
Su sobrino I sobrina nan: Eddy I esposa Steneboom I famia, Oscar Steneboom, Eugen I esposa Geerman I famia, Emerly Geerman I famia, Ederlin Geerman I fam, Lusi Geerman I famia, Susi Geermna I famia, Julie Geerman I famia, Junjun I esposa Geerman I famia, Erica Panneflek, Cenrick Panneflek, Camila Panneflek I famia, Brayen Geerman I famia, Melanie Geerman I famia, Feli Geerman, Pepi Geerman I famia, Rayen Geerman I famia,Magada I esposo Geerman I famia na Hulanda, Luciena Geerman I famia, Aby Kock I famia, Sergio Kock I esposa I famia, Giomar I esposa Kock I famia na Hulanda, Jhasmine Kock I famia na Hulanda, Gerald I esposa Ras I famia, Jeritsa I esposo Boekhoudt-Ras I famia, Maikel I esposa Ras I famia, Mikaela Ras na Hulanda ,Rufo Ras, Rufino Ras, Shakira I companiero Ras I famia, Rene I companiera Ras I famia, Richard Ras na Hulanda, Rayvon Ras, Junior Ras.
Tur su primo I prima nan acto primo I acto prima I Amistad nan na Aruba, Bonairo, Curacao, St. Maarten, Hulanda, New York Venezuela I Colombia I demas famia:
Geerman,Ras,Rasmijn,Rafini,Lopes,Boekhoudt,Noguera,Panneflek,Dirksz,Hoek,Maduro,Martijn,Steneboom,Kock,Dankelui,Dorothal,Willems,Henriquez,Quandt,Irausquin,Medina,Briezen,Romero,Gonzales,Lue,Martinus,Adoptie,Mandone,Vrolijk,Frolijk,DeCuba,Bislik,Molina,Riderstap,Wernet,Solognier,Bernabela,Rodriquez,Kingsale,Paesh,Koolman,Peña,Briceño,Croes,Semeleer,Werleman,Heward,Angela,Pestana de Agrela,Flores,Pieterson,Wathey,d’Aguir,Croes I demas famia nan I conocir nan.

Oportunidad pa condolencia ta diabierna 1 di september 2023 for di 7or pa 9or di anochi na Pray Funeral Home.
Acto di despedida y cremashon ta diasabra 2 di September 2023 for di 2or pa 4or di atardi na Pray Funeral Home.
Nos ta pidi nos disculpa si den nos tristeza nos por a lubida un of otro familiar.

Aurora
Royal Pray
Funeral Home & Crematory

Cumana # 76 & # 44/ van Speyckstraat # 1
Oranjestad, Aruba
Telephone: (297) 588-6699
E-mail: info@aurorafuneralaruba.com

“I did it my way”

Met groot verdriet in ons hart en in dankbare herinnering, geven wij kennis van het plotselinge overlijden van onze vader, broer, zoon, vriend en collega:

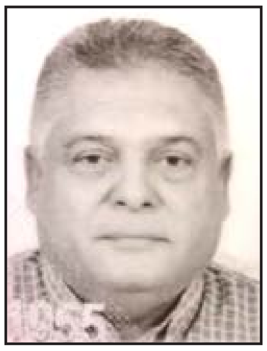

Dennis A. Leliendal

⋆24-9-1955 - †26-8-2023

Moeder: Marie Smalley

Kinderen:
Andrew Leliendal & partner Daniela Britt
Ryan Leliendal & partner Gianina de Freijtas
Wayne Leliendal

Ex echtgenote en moeder van zijn kinderen: Astrid Wesenhagen

Broer:
Patrick Leliendal

Huisvrienden: Glenn van Trigt, Errol Goedhoop, Steven Liesdek

Ooms, tantes, neven en nichten, overige familie, buren, vrienden en kennissen op Aruba, Nederland, USA, Curaçao en Suriname: Leliendal, Chesnot, van Trigt, Goedhoop, Tjon Kon Fat, Liesdek, Kamperveen, Beems, Fitz-Jim, Solognier, da Silva, Rodriguez, Van Eer, de Freijtas, Malmberg

Collega Chander Jaddoe

Onze verontschuldigingen als we familie of vrienden zijn vergeten in ons verdriet

Gelegenheid om afscheid te nemen is op zaterdag 2 september 2023 van 2:00-4:00 pm bij Aurora Funeral Home, daarna vindt de crematie plaats in een besloten familie kring.

Na de crematie gelieve geen rouwbeklag aan huis.

WWW.BONDIA.COM

Cayanan na Spaña yena cu tomati durante fiesta di Tomatina

(AP)—Aproximadamente 15.000 hende, incluyendo hopi turista, a tira otro cu tomati ayera como parti di e fiesta anual di "Tomatina" unda e bataya di tomati a tuma luga den e cayanan Spaño di e pueblo Buñol.

Trahadonan riba truck a laga 120 ton di tomati hecho riba e caya principal di e pueblo pa participa tira. E bataya di tomati ta laga e caya, casnan na banda como participantenan muha cu pulpa cora.

E ticket pa e festival ta cuminsa na 12 euro. Despues di e bataya, e pueblo ta percura pa e caya- y casnan ser limpia cu awa, y tur pa tur participa tambe limpia nan mes.

E festival, cual ta tuma luga tur aña riba e ultimo diaranson di augustus, a ser inspira pa un guera di cuminda entre muchanan local na 1945 den e pueblo, cual ta localisa den e region cu ta produci tomati.

Atencion di media den e añanan 1980 a transforma esaki den un evento nacional y internacional, atrayendo participa for di tur skina di mundo. Participantenan ta uza "goggles" pa proteha nan wowo y mayoria biaha ta bisti un t-shirt y short. E fiesta aki a ser categorisa pa Spaña como un atraccion internacional pa turista.

Merca:

Lider di Senado Republicano Mitch McConnel ta "freeze up" atrobe, e biaha aki na un evento na Kentucky

(AP)—A parce cu e lider Republicano den Senado, Mitch McConnel, a "freeze up" un rato y no por a duna contesta na un pregunta di un reportero durante un evento na Kentucky ayera, algun siman despues cu el pasa den un episodio similar na Washington.

Segun un video di e stacion di noticia local, a puntra McConnel si e lo participa den e re-eleccion na 2026. E senador a puntra e reportero pa ripiti e pregunta prome cu el a cuminsa wak leu pa casi 10 seconde. Un muhe para dilanti den e camber cu McConnel a puntra si el a tende e pregunta y a ripiti esaki p'e. Ora McConnel no a contesta, e muhe a adresa e camber, bisando cu "nos mester un par minuut." Eventualmente, McConnel a contesta dos pregunta mas—aunke no esun di e campaña di eleccion na 2026—y a mustra di tin dificultad pa papia. E ora e acompañante femenino di e senador a finalisa e conferencia di prensa y McConnel a sali for di e camber, canando lentamente.

E reaccion di e senador, ken ya tin 81 aña di edad, tabata similar cu esun di algun siman pasa unda el a keda 20 seconde den silencio ta wak leu na un conferencia di prensa den e districto capital Mericano fin di juli. El a bay back na su oficina cu e ayudantenan y a regresa pa contesta mas pregunta. E incidente recien na Covington, Kentucky ayera a añadi riba e preguntanan den e ultimo lunanan tocante e salud di e senador y si e Republicano di Kentucky, ken a ser eligi den e Senado na 1984 y a sirbi como lider Republicano desde 2007, lo keda den su puesto di liderazgo.

Su oficina a publica un declaracion cu McConnel tabata sintiendo "momentaneamente marea" y lo bay dokter prome cu su proximo evento. Similarmente, despues di e episodio den juli, ayudantenan a bisa cu McConnel tabata marea y e senador a contra reporteronan varios ora despues cu e tabata "sinti bon." Ni McConnel of su empleadonan a duna mas detaye tocante loke a pasa.

Na maart, McConnel a sufri di un hersenschudding y ribchi kibra despues cu el a cay dal su cabes na un evento di cena na un hotel. E no a regresa na e Senado pa casi seis siman. A mir'e t uza un rolstoel na aeropuerto mientras cu e ta biaha bay bin for di Kentucky. Desde e incidente ey, ta parce cu e ta cana mas lentamente y su papia ta zona mas dudoso.

McConnel tabatin polio den su infancia y a reconoce pa basta tempo caba algun dificultad como un adulto pa subi trapi. Ademas di e su caida na maart, el a trompica y cay cuatro aña pasa na su cas na Kentucky, cual a causa un fractura den su schouder cu a rekeri operacion.

Tyfoon Saola ta bira mas fuerte mientras e ta pasa Taiwan bay direccion China

(AP)—Tyfoon Saola a crece di un anochi pa otro mientras e ta sigui riba su caminda den e Ocean Pacifico den e oranan trempan di ayera y ta bayendo den direccion pa e costa zuid di China.

E tyfoon tabata moviendo noordwest cu bientonan di 191 kilometer pa ora y rafaganan di te cu 234 kpo, segun e Bureau Central pa Tempo na Taiwan, y awo ta considera un tyfoon fuerte. E wowo di e horcan Pacifico aki no lo dal e continente pero si lo afecta algun ciudad den parti zuid di China.

E oficina di tempo tambe a adverti di yobida y bientonan fuerte den e ciudadnan zuid di Taiwan, specialmente Pingtung.

E tyfoon actualmente ta bayendo directamente na zuid di Taiwan, den e Canal Bashi, y pida ocean cu ta separa Taiwan y Filipinas.

Tyfoon Saola a pasa banda di Filipinas na comienso di e siman aki, sin ningun reportahe di victima te ainda. Sinembargo, den e parti noord di e islanan, e yobidanan torencial di e horcan y bientonan fuerte a agrega na e yobidanan di temporada, resultando den inundacionnan di pueblonan y e evacuacion di casi 50.000 hende, incluyendo 35.000 residente di e pueblonan, ken a guy pa centronan di evacuacion. Wafnan a suspende servicionan di ferry debi na e lama bruto, y mas cu shen cas a haya daño.

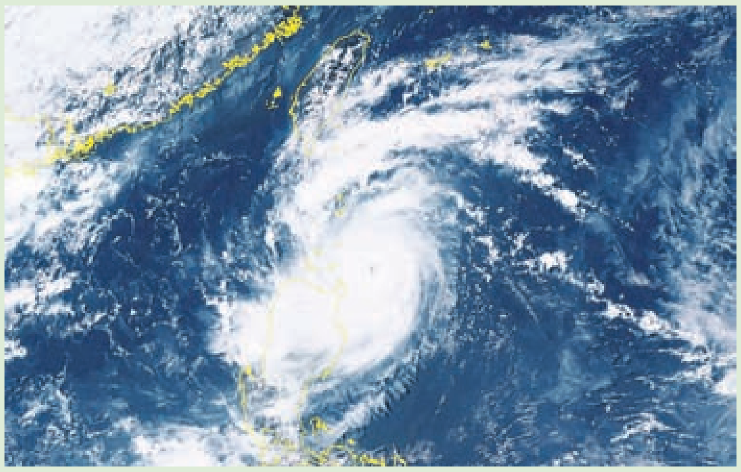Ta espera cu e tyfoon lo dal e provincianan Chines di Fujian y Guangdong diabierna. E Centro Meteorologico Nacional di China a bisa cu nan ta espera cu e tormenta lo bira mas zwak mas cerca e yega e pais.